



Centrum sociálnych služieb – DEMY
Biskupická 2046/46, 911 01 Trenčín

Ev. č.:
F_217/01.03.2024

VÝROČNÁ SPRÁVA 2025

Strana 1/65







Obsah

Identifikačné údaje	5
História zariadenia.....	6
Centrum sociálnych služieb - DEMY	7
Dispozičné riešenie.....	9
Stravovanie	11
Organizačná štruktúra CSS – DEMY.....	12
Sociálno - zdravotnícky úsek	15
Úsek výchovy	19
Ekonomický úsek	50

Identifikačné údaje

Názov	Centrum sociálnych služieb - DEMY (CSS - DEMY)
Sídlo	Biskupická 2046/46, 911 01 Trenčín
Zriaďovateľ	Trenčiansky samosprávny kraj, K dolnej stanici 7282/20A 911 01 Trenčín
Kontakt	032/652 39 88 www.demytrenclin.sk , info@demytrenclin.sk
Forma hospodárenia	rozpočtová organizácia s právnou subjektivitou
Štatutár organizácie	PhDr. Tibor Gavenda - riaditeľ
Manažér systému manažerstva kvality	Ing. Kristína Maláková
Vedúci ekonomicko-prevádzkového úseku	Ing. Kristína Maláková
Vedúci stravovacej prevádzky	Ján Bierovský
Vedúca sociálno-zdravotníckeho úseku	Mgr. Zuzana Kuricová
Vedúca výchovy	Mgr. Zuzana Balážová
Kapacita zariadenia	80
Cieľová skupina	deti a mládež s mentálnym postihnutím a poruchami správania, s pridruženým telesným alebo zmyslovým postihnutím, mladí ľudia s diagnózou autizmus s ukončenou povinnou školskou dochádzkou
Forma poskytovanej služby	ambulantná, týždenná a celoročná
Druh poskytovanej služby	sociálne služby na riešenie nepriaznivej sociálnej situácie z dôvodu ťažkého zdravotného postihnutia v domove sociálnych služieb, sociálne služby poskytované na riešenie nepriaznivej sociálnej situácie z dôvodu ťažkého zdravotného postihnutia v špecializovanom zariadení z dôvodu zdravotného postihnutia, ktorým je najmä pervazívna vývinová porucha – autizmus.

História zariadenia

Objekt, v ktorom sa v súčasnosti nachádza DEMY vybudoval SPPŽV Agrokombinát Veľké Bierovce ako účelovú budovu materskej škôlky a detských jasí pre deti svojich zamestnancov v rokoch 1981 – 1987. V novovzniknutých ekonomických podmienkach však nemal Agrokombinát dostatok finančných prostriedkov na prevádzku tohto zariadenia a tak dochádza k jeho odpredaju.

Novým majiteľom zariadenia sa stal Okresný ústav sociálnych služieb v Trenčíne. Ten 1.septembra 1990 zriaďuje v objekte Ústav sociálnej starostlivosti pre deti a mládež s denným a týždenným pobytom.

Po zániku Okresného ústavu sociálnych služieb vydal Okresný úrad v Trenčíne zriaďovaciu listinu, ktorou 1. januára 1991 zriaďuje Ústav sociálnej starostlivosti pre mentálne postihnuté deti a mládež, denný a týždenný pobyt v Trenčíne. Týmto dňom ÚSS nadobudol právnu subjektivitu a prešiel pod správu Obvodného úradu v Trenčíne.

Od 11.12.1992 nesie ústav neoficiálny názov DEMY. Tento názov je symbolickým spojením slov “deti a my” dospelí, ktorí sa o nich staráme. Grafický znak DEMY výtvarne stvárnil akademický maliar Juraj Oravec.

Od 1. októbra 1993 podľa rozhodnutia prednostu Okresného úradu v Trenčíne v zmysle zákona SNR 380/1992 Zb. Ústav spravuje a kontroluje Okresný úrad v Trenčíne. Ten od 1.10.1993 poveril ústav rozhodovaním o prijatí do zariadenia, o ukončení pobytu v ňom a o úhrade za pobyt.

V júli 1996 prechádza zariadenie pod správu Krajského úradu Trenčín a od 1.júla 1998 nesie oficiálny názov DEMY – Domov sociálnych služieb.

Od 1. júla 2002 sa našim zriaďovateľom stal Trenčiansky samosprávny kraj.

V máji roku 2005 sa na základe úspešného projektu súčasťou DEMY stáva krytý rehabilitačný bazén, ktorý bol postavený z finančných prostriedkov Rozvojovej banky Rady Európy, Trenčianskeho samosprávneho kraja a sponzorských prostriedkov DEMY.

S účinnosťou od 1. septembra 2009 sa názov zariadenia zmenil na Centrum sociálnych služieb – DEMY.

Veľkým míľnikom v histórii CSS - DEMY sa stal rok 2017, kedy sa na jeseň otvorilo špecializované zariadenie pre ľudí s diagnózou autizmus. Spustenie prevádzky a prvých klientov sme privítali v marci 2018.

Dňa 30.05.2024 bolo vydané kolaudačné rozhodnutie a do užívania bola odovzdaná prístavba výťahu s vybudovaním nového bezbariérového vstupu. Vďaka tomuto projektu sa vyriešila otázka bezpečnosti a plnej bezbariérovosti všetkých objektov CSS – DEMY.

Centrum sociálnych služieb - DEMY

Centrum sociálnych služieb - DEMY (ďalej CSS - DEMY) poskytuje sociálne služby zamerané na riešenie nepriaznivej sociálnej situácie z dôvodu ťažkého zdravotného postihnutia a nepriaznivého zdravotného stavu. Zariadenie poskytuje dva druhy sociálnej služby - v Domove sociálnych služieb (ďalej DSS) a v Špecializovanom zariadení (ďalej ŠZ). Cieľovou skupinou sú deti a mládež vo veku od 3 – 25 rokov (v odôvodnených prípadoch i dlhšie) s mentálnym postihnutím, poruchami správania, s pridruženým telesným alebo zmyslovým postihnutím (v DSS) a klienti s pervazívnou vývinovou poruchou – autizmom a poruchami autistického spektra (v ŠZ). V ŠZ sa poskytuje sociálna služba klientom, ktorí majú ukončenú povinnú školskú dochádzku. CSS - DEMY poskytuje odborné, obslužné a ďalšie činnosti v zmysle zákona 448/2008 Z.z. o sociálnych službách v znení neskorších predpisov a Všeobecného záväzného nariadenia Trenčianskeho samosprávneho kraja Forma poskytovanej sociálnej služby je ambulancná, týždenná a celoročná.

Sociálna služba sa poskytuje občanovi na základe právoplatného integrovaného posudku vydaného príslušným ÚPSVaR (príp. rozhodnutia o odkázanosti na sociálnu službu vydaného príslušným samosprávnym krajom podľa miesta bydliska). Na základe predloženia právoplatného integrovaného posudku (rozhodnutia o odkázanosti na sociálnu službu) a žiadosti o zabezpečenie poskytovania sociálnej služby, poskytovateľ uzatvára so žiadateľom Zmluvu o poskytovaní sociálnej služby. V prípade, že kapacita zariadenia je plne obsadená a žiadateľ súhlasí, môže byť jeho žiadosť zaradená do evidencie čakateľov na sociálnu službu. Zariadenie vedie „evidenciu žiadostí o zabezpečenie poskytovania sociálnej služby“ a vydáva oznámenia o zaradení do zoznamu čakateľov o poskytovaní sociálnej služby.

Poskytovanie sociálnej služby v CSS - DEMY zahŕňa pomoc pri odkázanosti fyzickej osoby na pomoc inej fyzickej osoby, sociálne poradenstvo, sociálnu rehabilitáciu, rozvoj pracovných zručností, pomoc pri pracovnom uplatnení, zabezpečenie ošetrovateľskej starostlivosti, výchovu, utváranie podmienok na vzdelávanie, ubytovanie (alebo vecné plnenie spojené s poskytovaním ambulancnej sociálnej služby), stravovanie, upratovanie, pranie, žehlenie a údržbu šatstva a bielizne (neplatí pre ambulancnú formu), úschovu cenných vecí, zabezpečenie záujmovej činnosti a osobné vybavenie (pri celoročnej forme).

CSS-DEMY poskytuje sociálnu službu - požičiavanie pomôcok a odľahčovaciu službu. Obe služby sú vnímané veľmi pozitívne a predstavujú pomoc pre širokú verejnosť. Aj napriek náročnému procesu, ktorý poskytnutie odľahčovacej sociálnej služby predchádza, sa nám v roku 2025 podarilo vyhovieť viacerým žiadateľom. Dopyt o službu je niekoľkonásobne vyšší, ako sme schopní poskytnúť. Počet žiadateľov sa neustále zvyšuje. Sú medzi nimi nielen rodičia našich klientov ale aj neformálni opatrovatelia zo širokého okolia. Vždy hľadáme spôsob ako rodinám pomôcť a odľahčiť im aspoň pár dní v roku. Tešíme sa, že aj to málo znamená pre nich veľa. Pozitívna spätná väzba zo strany rodičov je pre nás odmenou.

CSS - DEMY sa nachádza v príjemnej lokalite mesta Trenčín s bohatou občianskou vybavenosťou. V blízkosti zariadenia sa nachádza škôlka, zastávky autobusovej dopravy, obchody, pošta, či detské ihriská. CSS - DEMY má rozľahlý areál, ktorý ponúka rôzne možnosti

trávenia voľného času, či už v zážitkovej záhradke alebo v altánku. Areál sa využíva na rôzne spoločné podujatia a vykonávanie jednoduchých sezónnych prác v rámci rozvoja pracovných zručností klientov.

Víziou organizácie je poskytovať kvalitné a bezpečné služby. Pri poskytovaní sociálnych služieb prihliadame na potreby a možnosti klientov so zámerom rozvíjať, udržať ich schopnosti a zároveň v čo najvyššej miere podporovať ich samostatnosť a sebestačnosť na základe ich individuálnych potrieb. Naším cieľom je vytvoriť príjemné a bezpečné prostredie pre klienta a zabezpečiť jeho spokojnosť.

Poslaním CSS-DEMY je zmysluplné prežívanie života stráveného v organizácii, prostredníctvom kvalitných odborných služieb a profesionálnej odbornosti s množstvom rôznorodých aktivít, ktoré vychádzajú z ich individuálnych potrieb. Naďalej chceme zostať vyhľadávaným zariadením, ktoré poskytuje komplexné a kvalitné sociálne služby prostredníctvom kvalifikovaného personálu so zreteľom na individualitu, jedinečnosť a dôstojnosť klienta.

Aj v roku 2025 zariadenie pokračovalo v dlhodobej spolupráci so Strednou zdravotníckou školou Celestíny Šimurkovej v Trenčíne. Študenti z odboru masér vykonávajú prax v zariadení pod vedením rehabilitačnej pracovníčky niekoľkokrát do týždňa. Sú pre zariadenie veľkým prínosom, pomáhajú pri rôznych spoločenských, kultúrnych aktivitách a projektoch. Klienti vnímajú ich prítomnosť veľmi pozitívne a vždy sa na nich tešia.

CSS – DEMY sa zapojilo v rámci operačného programu Efektívna verejná správa do projektu Lepší Trenčiansky kraj, ktorého cieľom bolo zavedenie systémov riadenia kvality. V decembri 2023 CSS – DEMY získalo certifikát ISO 9001:2015. Predmetom certifikácie je poskytovanie sociálnych služieb v zmysle zákona č. 448/2008 z. z. o sociálnych službách.

Prístavba výtahu s vybudovaním nového vstupu do objektu nám priniesla mnoho pozitív. Okrem rozšíreného parkoviska, vytvorenia nového bezpečného vstupu do CSS-DEMY a vytvorenia bezbariérového prostredia, nám spoločné priestory umožnili zrealizovať niekoľko spoločenských aktivít (divadelné a tanečné predstavenia, tematické posedenia s klientami a pod.)

Aj v roku 2025 sme pokračovali vzájomnými stretnutiami s rodičmi a príbuznými klientov. V rámci týchto stretnutí sme prezentovali ciele, vízie a smerovanie CSS-DEMY. Mali sme dostatočný priestor na vzájomnú komunikáciu, tešila nás spätná väzba rodičov a príbuzných. Pozitívne vnímanie poskytovanej sociálnej služby je pre nás impulzom do ďalších rokov.

Dispozičné riešenie

Z hľadiska vybavenia sa organizácia nachádza v Trenčíne, Biskupická 2046/46, 911 01.

Objekty (pracoviská) , kde sú realizované sociálne služby:

- Pavilón A , Biskupická 2046/46, 911 01 Trenčín, dvojpodlažná budova, na I. nadzemnom podlaží sa nachádzajú nasledovné priestory: jedáleň, kuchynka, herňa, sklad pomôcok a kníh, 2 x sklad pomôcok, kúpeľňa + WC, šatňa PSS, chodba, šatňa zamestnancov, výlevka. II. nadzemné podlažie je prístupné po schodoch alebo s využitím elektrického stoličkového výtahu. Nachádzajú sa na ňom: kuchynka, 2 x herňa, 2 x sklad pomôcok, miestnosť na individuálnu výučbu/výchovu, kúpeľňa + WC, šatňa PSS, chodba, šatňa zamestnancov, výlevka.
- Pavilón C, Biskupická 2046/46, 911 01 Trenčín, dvojpodlažná budova, na I. nadzemnom podlaží sa nachádzajú nasledovné priestory: vestibul, kuchynka, 2 x herňa, 2 x sklad pomôcok, kúpeľňa + WC, šatňa klientov PSS, chodba, šatňa zamestnancov, výlevka. II. nadzemné podlažie je prístupné výtahom a po schodoch. Nachádzajú sa na ňom: kuchynka, 2 x herňa, 3 x sklad pomôcok, kúpeľňa + WC, šatňa PSS, chodba, šatňa zamestnancov, výlevka.
- Pavilón B, Biskupická 2046/46, 911 01 Trenčín, dvojpodlažná budova, na I. nadzemnom podlaží sa nachádzajú nasledovné priestory: 5 x izba PSS, 2 x miestnosť na individuálnu výučbu/výchovu, miestnosť pre zamestnancov, sklad, kúpeľňa + WC, chodba, šatňa zamestnancov, výlevka. II. nadzemné podlažie je prístupné výtahom a po schodoch. Nachádzajú sa na ňom: 6 x izba PSS, miestnosť pre zamestnancov, oddychová miestnosť, kúpeľňa + WC, chodba, výlevka.
- Hospodársky pavilón, Biskupická 2046/46, 911 01 Trenčín, jednopodlažná budova so suterénom. V suteréne sa nachádzajú: sklad potravín, sklad všeobecného materiálu, sklad čistiacich prostriedkov, relaxačná miestnosť, dielňa, kotolňa, sklad. I. nadzemné podlažie je prístupné výtahom a po schodoch. Nachádzajú sa na ňom: stravovacia prevádzka, jedáleň pre zamestnancov, 3 x kancelária, 2 x šatňa zamestnancov, WC zamestnancov, sklad potravín.
- Rehabilitačný bazén, Biskupická 2046/46, 911 01 Trenčín. Priestory rehabilitačného bazénu tvoria: chodba, šatňa, šatňa pre personál + WC + sprcha, WC, sprcha, bazénová hala, kotolňa, technologický priestor.
- Administratívna budova s vchodom je priamo bezbariérovo naviazaná na existujúce parkovisko a je prístupná z vonkajšieho chodníka vedeného pozdĺž komunikácie. Objekt prístavby je dvojpodlažný. Na I. nadzemnom podlaží sa nachádza priestranný vestibul, šatňa klientov, 3 x WC pre imobilné osoby s asistenciou a pre sprevádzajúce osoby, vrátnica a sklad. II. nadzemné podlažie je prístupné výtahom a po schodoch. Nachádzajú sa na ňom: 4 x kancelária, zasadacia miestnosť, 2 x WC, kuchynka a sklad.

Pavilóny A, B, C, Hospodársky pavilón, Rehabilitačný bazén a administratívna budova sú vzájomne prepojené krytou presklenou spojovacou chodbou.

- Budova autistického centra, Biskupická 7707/46A, 911 01 Trenčín bola vybudovaná v rokoch 2016-2017. Je to dvojpodlažná budova so suterénom. V suteréne objektu sa nachádza: práčovňa, sušiareň, žehliareň, sklad použitej (špinavej) bielizne, sklad čistej bielizne, denná miestnosť (šatňa) zamestnancov + WC + sprcha, plynová kotolňa, miestnosť senzorickej integrácie, dielňa pre klientov, WC zamestnancov, WC klientov – muži, WC klientov – ženy, pohotovostná sprcha, výlevka. I. nadzemné podlažie je prístupné výťahom a po schodoch a tvoria ho nasledovné priestory: šatňa PSS, 4 x dvojlôžková izba PSS, kancelária, denná miestnosť, spoločenská miestnosť, výdajňa stravy, jedáleň, ošetrovňa, čakáreň, izolačná miestnosť + WC + sprcha, zariadenia pre osobnú hygienu PSS/muži (WC, sprcha), zariadenia pre osobnú hygienu PSS/ženy (WC, sprcha), zariadenia pre osobnú hygienu zamestnancov/muži (WC, sprcha), zariadenia pre osobnú hygienu zamestnancov/ženy (WC, sprcha), výlevka. II. nadzemné podlažie je prístupné výťahom a po schodoch a tvoria ho nasledovné priestory: spoločenská miestnosť, 8 x dvojlôžková izba, 1 x trojlôžková izba, dvojlôžková hosťovská miestnosť s vlastným sociálnym zariadením, miestnosť (šatňa) zamestnancov (WC, sprcha), zariadenia pre osobnú hygienu PSS/muži (WC, sprcha), zariadenia pre osobnú hygienu PSS/ženy (WC, sprcha), výlevka.

Celý areál CSS-DEMY je oplotený. Vstup do areálu CSS-DEMY je zabezpečený dvomi bránami. V areáli zariadenia sa nachádzajú zážitková záhrada, lavičky, altánok a 2 x parkovisko + garáž.

Stravovanie

Stravovanie v CSS - DEMY je poskytované formou celodenného stravovania pre celoročnú a týždennú formu. Pri ambulantnej forme podľa rozsahu hodín poskytovanej sociálnej služby (v zmysle zákona č. 448/2008 Z.z. je klient povinný v rámci tejto služby odobrať aspoň jedno jedlo denne). Stravovanie v zariadení je v súlade so zásadami zdravej výživy a s prihliadnutím na vek a zdravotný stav klientov podľa stravných jednotiek. Klientom sa poskytuje racionálna strava, tvoria ju tri hlavné jedlá (raňajky, obed a večera) a dve vedľajšie jedlá (desiata a olovrant). V prípade potreby a odporúčania lekára poskytujeme aj diétnu stravu - bezlepkovú, bezlaktózovú a diabetickú stravu.

Tabuľka č. 1: Suma za stravu

Typ stravy	Druh stravy		
	Racionálna	Bezlepková	Bezlaktózová Diabetická
Raňajky	0,54 €	0,70 €	0,64 €
Desiata	0,41 €	0,53 €	0,49 €
Obed	2,02 €	2,63 €	2,43 €
Olovrant	0,41 €	0,53 €	0,49 €
Večera	1,12 €	1,46 €	1,35 €
Cena spolu na deň	4,50 €	5,85 €	5,40 €

Organizačná štruktúra CSS – DEMY

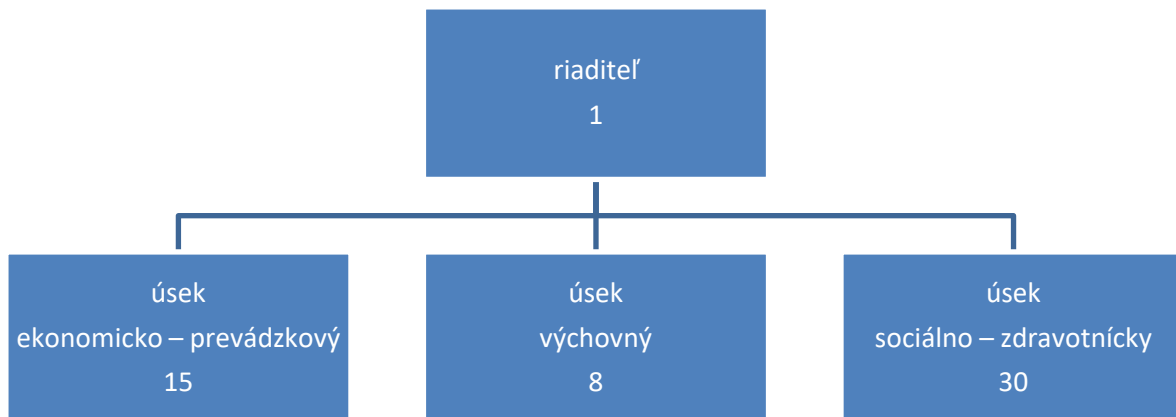

vedúci ekonom.- prev. úseku
/hospodársky pracovník/

údržbár – kurič
upratovačka
pracovníčka v práčovni

vedúci strav. prevádzky
kuchár-ka
pomocná sila v kuchyni
ekonóm

vedúci výchovy
/vychovávateľ/

vychovávateľ
inštruktor sociálnej rehabilitácie

vedúci sociálno – zdrav. úseku
/sociálny pracovník/

sociálny pracovník
sestra
praktická sestra
opatrovateľ
fyzioterapeut

Vzdelávacie aktivity v roku 2025:

- 1Q** Mzdový seminár - zúčastnili sa: ekonóm.
- Vyrad'ovanie a likvidácia majetku verejnej správy po inventarizácii v roku 2025 - zúčastnili sa: hospodársky pracovník.
- Ročné zúčtovanie preddavkov na daň z príjmov zo závislej činnosti za rok 2024 - zúčastnili sa: ekonóm.
- Podlimitné zákazky v kontexte novely od 15.01.2025 - zúčastnili sa: hospodársky pracovník.
- Dokončujeme inventarizáciu majetku, záväzkov a ich rozdielov za rok 2024 vo verejnej správe - zúčastnili sa: hospodársky pracovník.
- Deeskalačné techniky a plánovanie rizík v sociálnych službách - zúčastnili sa: odborní zamestnanci.
- Tvorba prístupových dokumentov - zúčastnili sa: sociálny pracovník.
- Účtovníctvo a rozpočtovníctvo v roku 2025 pre RO a PO zriadených obcou a VÚC. Zúčastnili sa: ekonóm
- 2Q** Systém manažerstva kvality - zúčastnili sa: všetci zamestnanci.
- Štandardy kvality v praxi - zúčastnili sa: odborní zamestnanci.
- Edukačná supervízia - zúčastnili sa: odborní zamestnanci.
- Ošetrovateľská starostlivosť v zariadeniach sociálnych služieb - zúčastnili sa: odborní zamestnanci.
- 3Q** Autizmus od A po Z na Slovensku - zúčastnili sa: riaditeľ, odborní zamestnanci.

4Q

Technické zhodnotenie - zúčastnili sa: hospodársky pracovník.

e-Spis – školenie používateľov - zúčastnili sa: ekonóm, sociálny pracovník.

Majetok a jeho právna úprava - zúčastnili sa: hospodársky pracovník.

Účtovná závierka - zúčastnili sa: ekonóm.

Prevádzkové podmienky kvality v podmienkach CSS-DEMY - zúčastnili sa: odborní zamestnanci.

Sociálno - zdravotnícky úsek

Centrum sociálnych služieb - DEMY poskytuje odborné, obslužné a ďalšie činnosti podľa zákona 448/2008 v z.n.p. Úsek koordinuje vedúca – sociálno-zdravotníckeho úseku. V rámci multidisciplinárneho tímu plní úlohu koordinátora pri napĺňaní štandardov kvality. Možnosť zapojenia sa do procesu vytvárania a plnenia štandardov kvality sme ponúkli aj zákonným zástupcom/opatrovníkom klientov, aby aj oni mali zachované právo vyjadriť sa a podieľať sa pri ich tvorbe a napĺňaní.

Tabuľka č. 2: Počet uzavretých a ukončených zmlúv o poskytovaní sociálnej služby

	forma pobytu	počet
uzavreté zmluvy	ambulantná	1
	týždenná	0
	celoročná	0
ukončené zmluvy	ambulantná	2
	týždenná	2
	celoročná	0

Tabuľka č. 3: Počet uzatvorených zmlúv - odľahčovacia služba

	odľahčovacia služba	počet
uzavreté zmluvy		26

Tabuľka č. 4: Počet uzatvorených zmlúv – požičiavanie pomôcok

	požičiavanie pomôcok	počet
uzavreté zmluvy		10

Počet vykonaných sociálnych šetrení za účelom vydania rozhodnutia o odkázanosti na sociálnu službu, ktoré vydáva TSK, bolo v roku 2025 celkovo 8.

Sociálna služba v CSS - DEMY zahŕňa pomoc pri odkázanosti na pomoc inej fyzickej osoby, ktorá patrí k významnej a neoddeliteľnej súčasť poskytovanej sociálnej služby.

Zamestnanci vykonávajúci opatrovateľskú starostlivosť sa podieľajú na napĺňaní potrieb klientov. Pri svojej práci využívajú holistický prístup ku klientovi.

Hlavný dôraz je kladený na uspokojovanie bio-psycho-sociálno spirituálnych potrieb. Cieľom je vytvorenie pocitu istoty a bezpečia klientom, udržanie sebestačnosti a tým dosiahnutie čo najvyššej kvality ich života.

Všetci zamestnanci sa pri svojej práci riadia Etickým kódexom, uplatňovaním základných ľudských práv, preferujú individuálny prístup ku klientovi a empatiu.

Nevyhnutnou súčasťou tohto úseku je aj rehabilitačný pracovník. Jeho úlohou je vykonávať liečebnú rehabilitáciu, cvičenia, masáže a rôzne ďalšie terapie. Jednou z využívaných terapií v rámci rehabilitácie v CSS - DEMY je aj hydrokinezioterapia. Ide o terapiu v bazéne, ktorá umožňuje klientom pri teplote vody 34 °C zažívať radosť z nezávislého pohybu. Pohyb vo vode vzbudzuje kladné emócie, pričom sa pri ňom posilňujú jednotlivé svalové skupiny a zlepšuje sa hybnosť.

V rámci rehabilitácie sa cvičí Vojtova metóda a rôzne špeciálne cvičenia zamerané na zabránenie skracovaniu svalových štruktúr. Na zlepšenie svalového tonusu aplikujeme klasickú masáž, cvičenie na fit lopte alebo stacionárnom bicykli. Rehabilitačný pracovník vykonáva rehabilitáciu prostredníctvom individuálneho prístupu, pričom spolupracuje s ďalšími zamestnancami, konzultuje s nimi zdravotný stav klientov.

Starostlivosť v roku 2025 bola poskytovaná 75 klientom s mentálnym postihnutím, pridruženým telesným alebo zmyslovým postihnutím a klientom s diagnózou autizmus. Kapacita zariadenia podľa zriaďovacej listiny je 80 klientov – z toho pre DSS je kapacita 50 klientov a pre ŠZ je kapacita 30 klientov.

Tabuľka č. 5: Štruktúra klientov podľa počtu, pohlavia a stupňa odkázanosti

kapacita zariadenia	80	
	DSS	ŠZ
počet klientov k 31.12.2025	42	29
počet dievčat/žien	18	11
počet chlapcov/mužov	24	18
stupeň odkázanosti V.	1	1
stupeň odkázanosti VI.	41	28

CSS – DEMY poskytuje rôzne formy sociálnej služby – ambulatnú, týždennú a celoročnú. Pri poskytovaní ambulantnej formy má klient právo určiť si aj počet hodín, ako aj čas poskytovanej služby v rozmedzí od 6,00 do 18,00 a to v pracovných dňoch. Ambulantná služba sa neposkytuje v dňoch pracovného pokoja a počas sviatkov. Sociálna služba poskytovaná týždennou formou sa poskytuje v pracovných dňoch od pondelka do piatku. Sociálna služba poskytovaná týždennou formou sa neposkytuje počas sobôt a nedeľ, štátnych

sviatkov a ďalších dní pracovného pokoja bezprostredne predchádzajúceho sobote alebo bezprostredne nasledujúceho po nedeli. Celoročná forma sociálnej služby sa poskytuje nepretržite počas celého roka.

Tabuľka č. 6: Forma poskytovanej služby

	ambulantná forma			pobytová forma	
	4 h	4-8 h	8-12 h	týždenná	celoročná
DSS	10	16	1	15	-
ŠZ	2	1	-	5	21

Tabuľka č. 7: Veková štruktúra klientov

veková štruktúra	počet klientov	
	DSS	ŠZ
0-5 rokov	1	-
6-9 rokov	1	-
10-14 rokov	5	-
15-18 rokov	5	-
19-25 rokov	10	6
26-39 rokov	12	14
40-62 rokov	8	9

Druhy postihnutia aj miery postihnutia sa rôznia. Podobne sa rôznia aj stupne mobility. Klientov rozdeľujeme na mobilných, čiastočne mobilných a imobilných. Z diagnóz je najviac zastúpená DMO. Podrobnejšia štruktúra diagnóz klientov a stupne mobility sú uvedené v nasledujúcich tabuľkách.

Tabuľka č. 8: Druhy diagnóz klientov zariadenia

druh diagnózy	počet
mentálne postihnutie rôzneho druhu	20
Downov syndróm	7
Autizmus	6
DMO	42
spolu	75

Tabuľka č. 9: Stupne mobility klientov

stupeň mobility	počet
mobilní klienti	35
čiastočne mobilní klienti	12
imobilní klienti	28
spolu	75

Úsek výchovy

Výchovno – edukačný proces a sociálna rehabilitácia sú v našom zariadení zamerané na špecifické potreby a možnosti každého klienta osobitne, keďže pri mentálnom a kombinovanom postihnutí má každý klient mnohé špecifické potreby a osobitosťou sa vyznačuje aj jeho mentálna úroveň a motorika. Podstatnú úlohu v tomto procese zastáva pôsobenie multidisciplinárneho tímu pracovníkov, ktorí pod vedením špeciálnych pedagógov a inštruktorov sociálnej rehabilitácie, vytvárajú individuálne programy starostlivosti pre každého klienta, kde sa snažia o maximálne možnú mieru rozvoja osobnosti v oblasti kognitívnych procesov, motoriky, vizuomotorickej koordinácie, komunikácie a sociálneho vývinu. V individuálnych plánoch sú však sledované aj osobné želania a túžby klienta, a stanovením jednotlivých cieľov sa ich snažíme naplňovať.

V priebehu celého roka uskutočňujeme množstvo podujatí, zábavných aj náučných činností, výletov a športových aktivít. Hravou a nenásilnou formou nacvičujeme s klientami nové zručnosti, podporujeme komunikáciu, vytváranie sociálnych kontaktov a väzieb, zvyšujeme samostatnosť a sebestačnosť klientov. Každý rok sa snažíme spestriť život našich klientov nejakou novou aktivitou, prípadne terapiou. Tento rok sme zaviedli pre klientov Kurz anglického jazyka, kde raz týždenne, pod vedením externého lektora, klienti hravou formou si osvojujú základy anglického jazyka.

Veľmi dôležitou súčasťou socio-integračných aktivít je aktívna účasť na podujatiach mimo nášho zariadenia, podujatiach organizovaných TSK, mestom Trenčín, návštevy výstav, galérií a kultúrnych pamiatok. Klienti získavajú praktické zručnosti pri cestovaní MHD, orientujú sa v blízkom okolí, spoznávajú kultúru a históriu Slovenska.

Nácvik cestovania v MHD

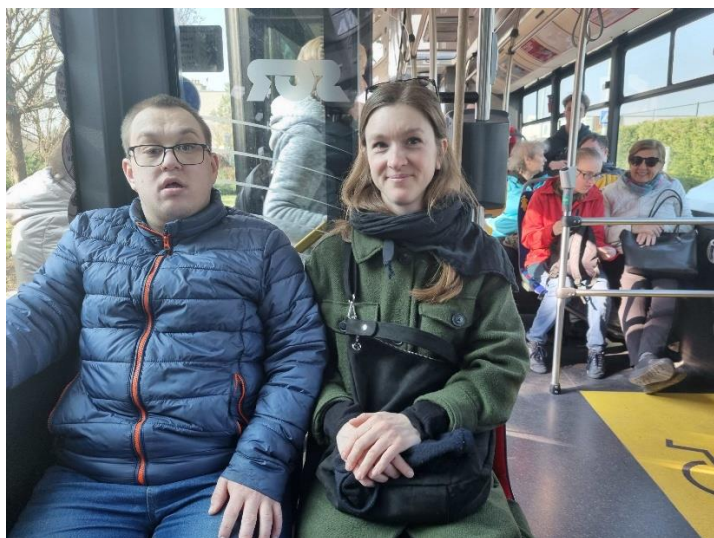

Kurz anglického jazyka



Začiatkom roka sme sa aktívne zapojili do príprav obrovského hudobného podujatia: „Ladenie mesta“, ktoré sa uskutoční v máji 2026 ako súčasť podujatí Trenčín- európske mesto kultúry. Pod vedením lektoriek sa pripravujeme na veľké hudobné vystúpenie v uliciach mesta Trenčín.



Návšteva výstavy v Dennom centre na Sihoti



Plavba vyhlídkovou loďou



Návšteva Trenčianskych Teplíc



Posedenie v novej zmrzlinárni



V priebehu celého roka organizujeme Tvorivé dielničky. Pri rozvíjaní výtvarných a pracovných zručností sa stretávajú vzájomne klienti z viacerých skupín a spoločne maľujú, strihajú a lepia. Výtvarné aktivity pomáhajú nielen zlepšovať jemnú motoriku, no učia klientov tvorivosti, rozvíjajú fantáziu a navodzujú pozitívne emócie.

„ Poďme sa stretnúť, rozprávajme sa, smejme sa a pritom sa naučme vytvárať mydielka, sviečky a iné dekorácie.“ Tak znela hlavná myšlienka projektu „POĎME MEDZI ĽUDÍ“, v rámci ktorého sme sa spolu s občianskym združením Bellus Labor učili spoločne vyrábať voňavé mydielka a sviečky v našej keramickej dielni. Ďakujeme, Bellus Labor, za príjemne strávený čas, odovzdanie nových vedomostí a praktických zručností klientom a zamestnancom CSS DEMY.

Tvorivá dielňa s kamarátmi z Bellus Labor



Zimná tvorivá dielnička



Veľkonočná tvorivá dielnička



Jesenná tvorivá dielnička



Výroba mydielok



Rozvíjanie pracovných a sebaobslužných zručností pomáha klientovi k väčšej samostatnosti a sebestačnosti, rozvíja jeho vôľové vlastnosti, vytrvalosť a cieľavedomosť. Klienti sa aktívne zapájajú do chodu zariadenia, pomáhajú pri odnášaní prádla, zapájajú sa do domácich prác, pripravujú jednoduché jedlá, starajú sa o bylinkovú záhradu.

Starostlivosť o vonkajší areál

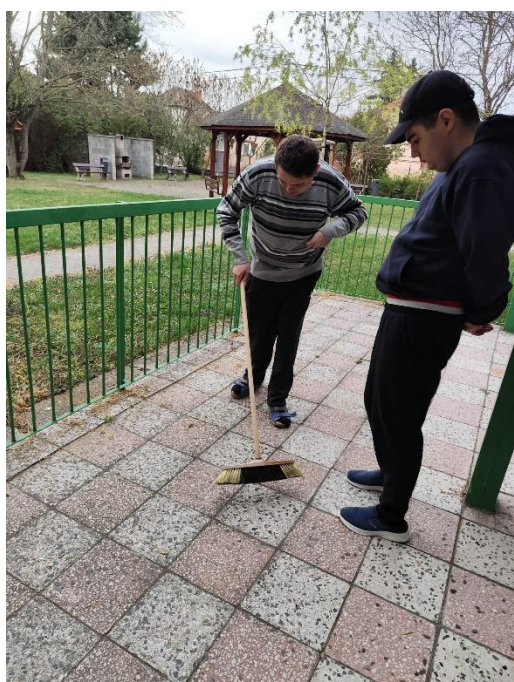

Jarná výsadba kvetov



Čistenie záhonov



Spracovanie levandule



Starostlivosť o záhradu, zbieranie odpadkov



Rozvíjanie samostatnosti- nákup potravín



Príprava jedla



Pravidelne organizujeme aktivity zamerané na rozvíjanie pohybových zručností, hrubej motoriky a mobility klienta. Vedeťme klienta k radosti z pohybu, zlepšujeme držanie tela, prostredníctvom pohybu učíme vnímať svoje telo, snažíme sa udržať jeho pohyblivosť.

Hydrokinezioterapia



Vychádzky do okolia



Bicyklovanie



Športové hry



Hudobno- pohybové aktivity



Hra Boccia



Terapie so zvieratkami učia klientov zodpovednosti, láske k prírode a zvieratám, zároveň im prinášajú veľa radosti, nehy a množstvo zdravotných benefitov. Canisterapia patrí medzi najobľúbenejšie terapie, a klienti sa návštevy psíkov nevedia dočkať.

Canisterapia

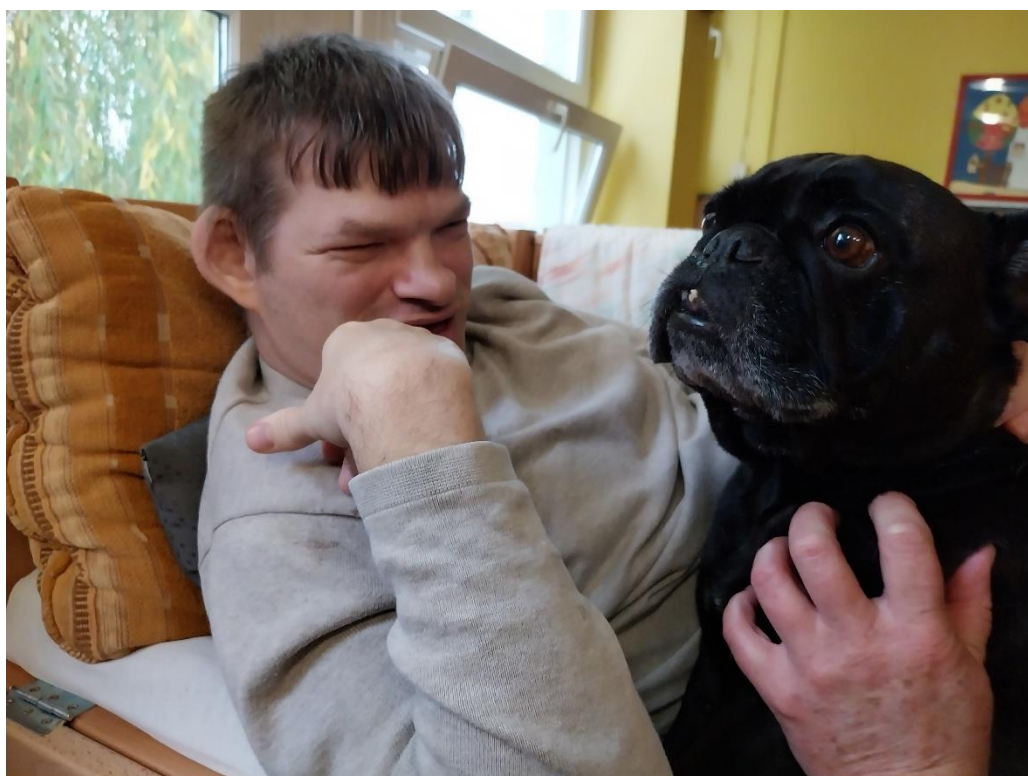

V mesiaci jún sme po prvýkrát navštívili Mestské divadlo Trenčín. Návšteva divadla sa klientom veľmi páčila, a divadelné predstavenia sa stali pravidelnou súčasťou socio-integračných aktivít v DEMY. Dokonca sme mali možnosť si vyskúšať herecké povolanie.



Aj tento rok sme zrealizovali podujatia, ktoré sa už stali našou každoročnou pravidelnou súčasťou a klientom prinášajú veľa radosti, zábavy, rozvíjajú ich spoločensko-vedné zručnosti a budujú sociálne väzby.

Fašiangový ples



Posedenie pri Barančekovi



Zdobenie Májky



Farbičky- Čarbičky



Týždeň dětských radostí





Pochvalné listy



Záhradná slávnosť s rodičmi



Návšteva Mikuláša



Rozsvietenie vianočného stromčeka



Vianočné trhy na TSK



Tento rok sme otvorili aj Vianočný stánok pre rodičov, kde si mohli zakúpiť vianočné dekorácie, ktoré vyrábali ich deti.



Predstavenia nadačného fondu Dr. Klaun



Veľmi príjemným a zároveň poučným folklórnym programom: „V Betleheme, v malej obci.“, nám spestrili predvianočný čas milovníci ľudových zvykov a tradícií z trenčianskeho regiónu. Koledy, vinšovačky a ľudová hudba potešili naše duše i srdcia.



Oslavy menín a narozenín



Ekonomický úsek

Hospodárenie s finančnými prostriedkami CSS - DEMY za r. 2025

1. Príjmy

Názov	Schválený rozpočet v €	Upravený rozpočet v €	Plnenie príjmov v €	% vyjadrenie
Príjem za sociálne služby	307 900,00	307 900,00	258 856,05	84,07
Náhrady z poistného plnenia	2 000,00	2 000,00	0,00	0,00
Príjem z prenájmu	7 500,00	7 500,00	5 512,22	73,49
Príjem zo zapožičania pomôcok	1 100,00	1 100,00	1 519,70	138,15
Vratky z minulých rokov	0	0	98,51	-
Granty sponz. a MRZ	12 000	12 000	1 384,73	-
Príjem z transferov	0	8 028	8 024,50	-
Ostatné /zábezpeka/	0	0	0	-
SPOLU	330 500,00	338 528,00	275 879,07	-

2. Bežné a kapitálové výdavky

Ukazovateľ	Schválený rozpočet v €	Upravený rozpočet v €	Skutočné čerpanie v €	% vyjadrenie
610 – Mzdy	874 620,00	996 070,00	914 067,76	91,767
620 – Poistné	333 470,00	386 060,00	331 505,59	85,869
630 - Bežné výdavky	362 536,00	398 116,00	344 419,82	86,512
640 – Bežné transfery	0,00	4 030,00	4 029,54	99,989
600 – Bežné výdavky spolu	1 570 626,00	1 784 276,00	1 594 022,71	89,337
700 – Kapitálové výdavky spolu	0,00	0,00	0,00	
Výdavky celkom	1 570 626,00	1 784 276,00	1 594 022,71	

Čerpanie podľa jednotlivých položiek kategórie 630:

Položky	Schválený rozpočet v €	Upravený rozpočet v €	Skutočné čerpanie
631 – cestovné	950,00	950,00	134,48
632 – energie	101 331,00	101 331,00	91 064,76
633 – tovary	148 700,00	148 682,00	126 822,16
634 – dopravné	8 635,00	8 635,00	3 188,77
635 – údržba	16 000,00	16 000,00	15 133,45
636 – nájomné	0,00	2 850,00	2 844,67
637 – služby	86 920,00	119 668,00	105 231,53
SPOLU	362 536,00	398 116,00	344 419,82

3. Finančná hodnota majetku:

Finančná hodnota majetku k 31.12.2025	Suma v €	Odpisová skupina	Doba odpisovania (roky)	Ročná odpisová sadzba
Dlhodobý nehmotný majetok	0,00	---	---	---
021 – stavby	4 165 863,55	6	50	1/50
DHM-022 samostatne hnutelný majetok	270 763,13	1,2,3	4,6,8	¼,1/6,1/8
023 - dopravné prostriedky	49 765,73	2	6	1/6
029 – ostatný dlhodobý hmotný majetok	76 753,52	1,2,3,4	4,6,8,12	¼,1/6,1/8,1/12
031 – pozemky	158 287,16	---	---	---
042 – obstaranie DHM	12 936,00	---	---	---

4. Bankové účty

Na bankových účtoch CSS – DEMY k 31. 12. 2025 boli uvedené stavy finančných prostriedkov:

Názov účtu	Stav k 31.12.2025 v €
Sociálny fond	3 234,21
Dary	21 134,29
Depozit	149 219,31
SPOLU	173 587,81

5. Pohľadávky

Pohľadávky	Opis pohľadávky	Hodnota pohľadávky v €
318 - pohľadávky z nedaňových príjmov	Nezaplatené úhrady za pobyt prijímateľov sociálnych služieb	3530,05

Z toho podľa doby splatnosti:	
V lehote splatnosti	0
Do 30 dní	306,19
Od 30 do 60 dní	417,42
Od 90 dní do 1 roku	0
Nad 1 rok	2806,44

Pohľadávky tvoria nezaplatené úhrady prijímateľov sociálnych služieb k 31.12. Úhrady neboli zaplatené z rôznych dôvodov – výška dôchodku prijímateľov sociálnych služieb nepostačuje na zaplatenie úhrady a nie sú solventní ani priami príbuzní prijímateľov sociálnych služieb.

Na účte 378 – ostatné pohľadávky CSS DEMY vedie jednu dlhodobú pohľadávku voči bývalému klientovi, ku ktorej bola vytvorená opravná položky v celkovej výške 2 806,44 €.

5.6 Informácie o údajoch na podsúvahových účtoch

Významné položky	Hodnota v €	Účet
Majetok prenájatý	3 716,05	771 – 2
DHM v používaní	515 543,49	771 - 1
Zberný účet klienti	769,20	750 - 1

CSS-DEMY Trenčín zriadila v roku 2023 tzv. zberný účet klientov, na ktorom eviduje finančné prostriedky, ktoré sú poukazované opatrovníkmi klientov, a ktoré sú určené na úhradu poskytovaných služieb a osobnej spotreby klientov.

Súvaha Úč ROPO SFOV 1 - 01

SÚVAHA

k 31.12.2025

(v eurách zaokrúhlene na dve desatinné miesta)

Účtovná zázvierka

 riadna mimoriadna

Za obdobie

	Mesiac	Rok		Mesiac	Rok
od:	0 1	2 0 2 5	Do:	1 2	2 0 2 5

IČO:

0 0 3 5 1 7 4 1

Názov účtovnej jednotky

C	e	n	t	r	u	m	s	o	c	i	á	I	n	y	c	h	s	l	u	ž	i	e	b	-	D	E
M	Y																									

Sídlo účtovnej jednotky

Ulica a číslo

B i s k u p i c k á 2 0 4 6 / 4 6

PSČ

9 1 1 0 1

Názov obce

T r e n č í n

Telefónne číslo

0 3 2 / 6 5 2 0 7 9 5

Faxové číslo

E-mailová adresa

d e m y t n @ d e m y t r e n c i n . s k

Zostavená dňa:	<div style="display: flex; justify-content: center; gap: 10px;"> <div style="border: 1px solid black; width: 20px; height: 20px;"></div> <div style="border: 1px solid black; width: 20px; height: 20px;"></div> <div style="border: 1px solid black; width: 20px; height: 20px;"></div> <div style="border: 1px solid black; width: 20px; height: 20px;"></div> <div style="border: 1px solid black; width: 20px; height: 20px;"></div> </div>
Podpisový záznam štatutárneho orgánu alebo člena štatutárneho orgánu účtovnej jednotky:	

Ozn.	STRANA AKTÍV	Číslo riadku	2025			2024
			Brutto	Korekcia	Netto	Netto
A	b	c	1	2	3	4
	SPOLU MAJETOK r.002+r.033+r.110+r.114	001	5 010 628,19	1 252 746,14	3 757 882,05	3 806 575,65
A.	Neobežný majetok r.003+r.011+024	002	4 738 369,41	1 249 939,70	3 488 429,71	3 553 172,40
A.I.	Dlhodobý nehmotný majetok súčet (r.004 až 010)	003	4 000,32	1 416,78	2 583,54	3 083,58
A.I.1.	Aktivované náklady na vývoj (012) - (072+091 AÚ)	004	0,00	0,00	0,00	0,00
2.	Softvér (013) - (073+091 AÚ)	005	4 000,32	1 416,78	2 583,54	3 083,58
3.	Ocenené práva (014) - (074 + 091 AÚ)	006	0,00	0,00	0,00	0,00
4.	Drobný dlhodobý nehmotný majetok (018)-(078+091 AÚ)	007	0,00	0,00	0,00	0,00
5.	Ostatný dlhodobý nehmotný majetok (019)-(079+091 AÚ)	008	0,00	0,00	0,00	0,00
6.	Obstaranie dlhodobého nehmotného majetku (041)-(093)	009	0,00	0,00	0,00	0,00
7.	Poskyt. preddavky na dlhodobý nehmotný majetok (051)-(095 AÚ)	010	0,00	0,00	0,00	0,00
A.II.	Dlhodobý hmotný majetok súčet (r.012 až 023)	011	4 734 369,09	1 248 522,92	3 485 846,17	3 550 088,82
A.II.1.	Pozemky (031) - (092 AÚ)	012	158 287,16	0,00	158 287,16	158 287,16
2.	Umelecké diela a zbierky (032) - (092 AÚ)	013	0,00	0,00	0,00	0,00
3.	Predmety z drahých kovov (033) - (092 AÚ)	014	0,00	0,00	0,00	0,00
4.	Stavby (021) - (081 + 092 AÚ)	015	4 165 863,55	905 276,31	3 260 587,24	2 113 569,35
5.	Samostatné hnutelné veci a súbory hnutelných vecí (022) - (082 + 092 AÚ)	016	270 763,13	252 639,07	18 124,06	24 254,15
6.	Dopravné prostriedky (023) - (083+092 AÚ)	017	49 765,73	49 765,73	0,00	0,00
7.	Pestovateľské celky trvalých porastov (025) - (085 + 092 AÚ)	018	0,00	0,00	0,00	0,00
8.	Základné stádo a ťažné zvieratá (026) - (086 + 092 AÚ)	019	0,00	0,00	0,00	0,00
9.	Drobný dlhodobý hmotný majetok (028)-(088+092AÚ)	020	0,00	0,00	0,00	0,00
10.	Ostatný dlhodobý hmotný majetok (029)-(089+092 AÚ)	021	76 753,52	38 345,81	38 407,71	39 955,10
11.	Obstaranie dlhodobého hmotného majetku (042)-(094)	022	12 936,00	2 496,00	10 440,00	1 214 023,06
12.	Poskytnuté preddavky na dlhodobý hmotný majetok (052)-(095 AÚ)	023	0,00	0,00	0,00	0,00
A.III.	Dlhodobý finančný majetok súčet (r.025 až 032)	024	0,00	0,00	0,00	0,00
A.III.1	Podielové cenné papiere a podiely v dcérskej účtovnej jednotke (061) - (096 AÚ)	025	0,00	0,00	0,00	0,00
2.	Podielové cenné papiere a podiely v spoločnosti s podstatným vplyvom (062) - (096 AÚ)	026	0,00	0,00	0,00	0,00
3.	Realizovateľné cenné papiere a podiely (063)-(096 AÚ)	027	0,00	0,00	0,00	0,00
4.	Dlhové cenné papiere držané do splatnosti (065)-(096 AÚ)	028	0,00	0,00	0,00	0,00
5.	Pôžičky účtovnej jednotke v konsolidovanom celku (066)-(096 AÚ)	029	0,00	0,00	0,00	0,00

Ozn.	STRANA AKTÍV	Číslo riadku	2025			2024
			Brutto	Korekcia	Netto	Netto
A	b	c	1	2	3	4
6.	Ostatné pôžičky (067)-(096 AÚ)	030	0,00	0,00	0,00	0,00
7.	Ostatný dlhodobý finančný majetok (069) - (096 AÚ)	031	0,00	0,00	0,00	0,00
8.	Obstaranie dlhodobého finančného majetku (043)-(096 AÚ)	032	0,00	0,00	0,00	0,00
B.	Obežný majetok 034+040+048 +060+085+098+104	033	269 766,68	2 806,44	266 960,24	252 025,35
B.I.	Zásoby súčet (r.035 až r.039)	034	89 544,32	0,00	89 544,32	79 634,34
B.I.1.	Materiál (112+119)-(191)	035	89 544,32	0,00	89 544,32	79 634,34
2.	Nedokončená výroba a polotovary (121+122)-(192+193)	036	0,00	0,00	0,00	0,00
3.	Výrobky (123)-(194)	037	0,00	0,00	0,00	0,00
4.	Zvieratá (124) - (195)	038	0,00	0,00	0,00	0,00
5.	Tovar (132 +133 +139)-(196)	039	0,00	0,00	0,00	0,00
B.II.	Zúčtovanie medzi subjektami verejnej správy súčet (r.041 až 047)	040	0,00	0,00	0,00	0,00
B.II.1.	Zúčtovanie odvodov príjmov rozpočtových organizácií do rozpočtu zriaďovateľa (351)	041	0,00	0,00	0,00	0,00
2.	Zúčtovanie transferov štátneho rozpočtu (353)	042	0,00	0,00	0,00	0,00
3.	Zúčtovanie transferov rozpočtu obce a vyššieho územného celku (355)	043	0,00	0,00	0,00	0,00
4.	Zúčtovanie transferov zo štátneho rozpočtu v rámci konsolidovaného celku(356)	044	0,00	0,00	0,00	0,00
5.	Ostatné zúčtovanie rozpočtu obce a vyššieho územného celku (357)	045	0,00	0,00	0,00	0,00
6.	Zúčtovanie transferov zo štátneho rozpočtu iným subjektom (358)	046	0,00	0,00	0,00	0,00
7.	Zúčtovanie transferov medzi subjektami verejnej správy a iné zúčtovania (359)	047	0,00	0,00	0,00	0,00
B.III.	Dlhodobé pohľadávky súčet (r.049 až 059)	048	0,00	0,00	0,00	0,00
B.III.1	Odberatelia (311AÚ)-(391 AÚ)	049	0,00	0,00	0,00	0,00
2.	Zmenky na inkaso (312AÚ) - (391AÚ)	050	0,00	0,00	0,00	0,00
3.	Pohľadávky za eskontované cenné papiere (313AÚ) - (391AÚ)	051	0,00	0,00	0,00	0,00
4.	Ostatné pohľadávky (315AÚ)-(391 AÚ)	052	0,00	0,00	0,00	0,00
5.	Pohľadávky voči zamestnancom (335AÚ)-(391 AÚ)	053	0,00	0,00	0,00	0,00
6.	Pohľadávky voči združeniu (369AÚ)-(391 AÚ)	054	0,00	0,00	0,00	0,00
7.	Pohľadávky a záväzky z pevných termínovaných operácií (373AÚ)-(391 AÚ)	055	0,00	0,00	0,00	0,00
8.	Pohľadávky z nájmu (374AÚ)-(391 AÚ)	056	0,00	0,00	0,00	0,00
9.	Pohľadávky z vydaných dlhopisov (375AÚ)-(391 AÚ)	057	0,00	0,00	0,00	0,00
10.	Nakúpené opcie (376AÚ)-(391 AÚ)	058	0,00	0,00	0,00	0,00
11.	Iné pohľadávky (378AÚ)-(391 AÚ)	059	0,00	0,00	0,00	0,00

Ozn.	STRANA AKTÍV	Číslo riadku	2025			2024
			Brutto	Korekcia	Netto	Netto
A	b	c	1	2	3	4
B.IV.	Krátkodobé pohľadávky súčet (r.061 až 084)	060	6 634,55	2 806,44	3 828,11	2 116,02
B.IV.1	Odberatelja (311AÚ)-(391 AÚ)	061	0,00	0,00	0,00	0,00
2.	Zmenky na inkaso (312AÚ)-(391 AÚ)	062	0,00	0,00	0,00	0,00
3.	Pohľadávky za eskontované cenné papiere (313AÚ)-(391 AÚ)	063	0,00	0,00	0,00	0,00
4.	Poskytnuté prevádzkové preddavky (314)-(391 AÚ)	064	1 800,00	0,00	1 800,00	0,00
5.	Ostatné pohľadávky (315AÚ)-(391 AÚ)	065	1 304,40	0,00	1 304,40	1 213,01
6.	Pohľadávky z nedaňových rozpočtových príjmov (316)-(391 AÚ)	066	0,00	0,00	0,00	0,00
7.	Pohľadávky z daňových a colných rozpočtových príjmov (317)-(391 AÚ)	067	0,00	0,00	0,00	0,00
8.	Pohľadávky z nedaňových príjmov obcí a vyšších územných celkov a rozpočtových organizácií zriadených obcou alebo vyšším územným celkom (318)-(391 AÚ)	068	723,61	0,00	723,61	903,01
9.	Pohľadávky z daňových príjmov obcí a vyšších územných celkov (319)-(391 AÚ)	069	0,00	0,00	0,00	0,00
10.	Pohľadávky voči zamestnancom (335AÚ)-(391 AÚ)	070	0,00	0,00	0,00	0,00
11.	Zúčtovanie s orgánmi sociálneho poistenia a zdravotného poistenia (336)-(391 AÚ)	071	0,00	0,00	0,00	0,00
12.	Daň z príjmov (341)-(391 AÚ)	072	0,00	0,00	0,00	0,00
13.	Ostatné priame dane (342)-(391 AÚ)	073	0,00	0,00	0,00	0,00
14.	Daň z pridanej hodnoty (343)-(391 AÚ)	074	0,00	0,00	0,00	0,00
15.	Ostatné dane a poplatky (345)-(391 AÚ)	075	0,00	0,00	0,00	0,00
16.	Pohľadávky voči združeniu (369AÚ)-(391 AÚ)	076	0,00	0,00	0,00	0,00
17.	Pohľadávky a záväzky z pevných termínovaných operácií (373AÚ)-(391 AÚ)	077	0,00	0,00	0,00	0,00
18.	Pohľadávky z nájmu (374AÚ)-(391 AÚ)	078	0,00	0,00	0,00	0,00
19.	Pohľadávky z vydaných dlhopisov (375AÚ)-(391 AÚ)	079	0,00	0,00	0,00	0,00
20.	Nakúpené opcie (376AÚ)-(391 AÚ)	080	0,00	0,00	0,00	0,00
21.	Iné pohľadávky (378AÚ)-(391 AÚ)	081	2 806,54	2 806,44	0,10	0,00
22.	Spojovací účet pri združení (396AÚ)	082	0,00	0,00	0,00	0,00
23.	Zúčtovanie s Európskou úniou (371AÚ) - (391 AÚ)	083	0,00	0,00	0,00	0,00
24.	Transfery a ostatné zúčtovanie so subjektami mimo verejnej správy (372AÚ)-(391AÚ)	084	0,00	0,00	0,00	0,00
B.V.	Finančné účty súčet (r.086 až 097)	085	173 587,81	0,00	173 587,81	170 274,99
B.V.1	Pokladnica (211)	086	0,00	0,00	0,00	0,00
2.	Ceniny (213)	087	0,00	0,00	0,00	0,00
3.	Bankové účty (221AÚ +/-261)	088	173 587,81	0,00	173 587,81	170 274,99
4.	Účty v bankách s dobou viazanosti dlhšou ako jeden rok (221 AÚ)	089	0,00	0,00	0,00	0,00
5.	Výdavkový rozpočtový účet (222)	090	0,00	0,00	0,00	0,00

Ozn.	STRANA AKTÍV	Číslo riadku	2025			2024
			Brutto	Korekcia	Netto	Netto
A	b	c	1	2	3	4
6.	Príjmový rozpočtový účet (223)	091	0,00	0,00	0,00	0,00
7.	Majetkové cenné papiere na obchodovanie (251) - (291 AÚ)	092	0,00	0,00	0,00	0,00
8.	Dlhové cenné papiere na obchodovanie (253)-(291 AÚ)	093	0,00	0,00	0,00	0,00
9.	Dlhové cenné papiere so splatnosťou do jedného roka držané do splatnosti (256)-(291AÚ)	094	0,00	0,00	0,00	0,00
10.	Ostatné realizovateľné cenné papiere (257)-(291AÚ)	095	0,00	0,00	0,00	0,00
11.	Obstaranie krátkodobého finančného majetku (259)-(291 AÚ)	096	0,00	0,00	0,00	0,00
12.	Účty štátnej pokladnice (účtová skupina 28)	097	0,00	0,00	0,00	0,00
B.VI.	Poskytnuté návratné finančné výpomoci dlhodobé súčet (r.099 až 103)	098	0,00	0,00	0,00	0,00
B.VI.1	Poskytnuté návratné finančné výpomoci subjektom v rámci konsolidovaného celku(271AÚ-291AÚ)	099	0,00	0,00	0,00	0,00
2.	Poskytnuté návratné finančné výpomoci ostatným subjektom verejnej správy (272 AÚ)-(291 AÚ)	100	0,00	0,00	0,00	0,00
3.	Poskytnuté návratné finančné výpomoci podnikateľským subjektom (274 AÚ)-(291AÚ)	101	0,00	0,00	0,00	0,00
4.	Poskytnuté návratné finančné výpomoci ostatným organizáciám (275 AÚ)-(291 AÚ)	102	0,00	0,00	0,00	0,00
5.	Poskytnuté návratné finančné výpomoci fyzickým osobám (277 AÚ)-(291 AÚ)	103	0,00	0,00	0,00	0,00
B.VII.	Poskytnuté návratné finančné výpomoci krátkodobé súčet (105 až 109)	104	0,00	0,00	0,00	0,00
B.VII.1	Poskytnuté návratné finančné výpomoci subjektom v rámci konsolidovaného celku(271AÚ) - (291AÚ)	105	0,00	0,00	0,00	0,00
2.	Poskytnuté návratné finančné výpomoci ostatným subjektom verejnej správy (272 AÚ)-(291 AÚ)	106	0,00	0,00	0,00	0,00
3.	Poskytnuté návratné finančné výpomoci podnikateľským subjektom (274 AÚ)-(291AÚ)	107	0,00	0,00	0,00	0,00
4.	Poskytnuté návratné finančné výpomoci ostatným organizáciám (275 AÚ)-(291 AÚ)	108	0,00	0,00	0,00	0,00
5.	Poskytnuté návratné finančné výpomoci fyzickým osobám (277 AÚ)-(291 AÚ)	109	0,00	0,00	0,00	0,00
C.	Časové rozlíšenie (r.111 až r.113)	110	2 492,10	0,00	2 492,10	1 377,90
C.1	Náklady budúcich období (381)	111	2 492,10	0,00	2 492,10	1 377,90
2.	Komplexné náklady budúcich období (382)	112	0,00	0,00	0,00	0,00
3.	Príjmy budúcich období (385)	113	0,00	0,00	0,00	0,00
D.	Vzťahy k účtom klientov štátnej pokladnice (účtová skupina 20)	114	0,00	0,00	0,00	0,00
	KONTROLNÉ ČÍSLO súčet (r.001 až r.114)	888	20 040 020,66	5 010 984,56	15 029 036,10	15 224 924,70

Ozn.	STRANA PASÍV	Číslo riadku	2025	2024
A	b	c	5	6
	VLASTNÉ IMANIE A ZÁVÄZKY r.116+r.126+r.180+r.183	115	3 757 882,05	3 806 575,65
A.	Vlastné imanie r.117 + r.120 + r.123	116	70 760,25	54 090,80
A.I.	Oceňovacie rozdiely súčet (r.118 + r.119)	117	0,00	0,00
A.I.1.	Oceňovacie rozdiely z precenenia majetku a záväzkov (+/-414)	118	0,00	0,00
2.	Oceňovacie rozdiely z kapitálových účastín (+/- 415)	119	0,00	0,00
A.II.	Fondy súčet (r.121 + r.122)	120	0,00	0,00
A.II.1.	Zakonný rezervný fond (421)	121	0,00	0,00
2.	Ostatné fondy (427)	122	0,00	0,00
A.III.	Výsledok hospodárenia (+/-) súčet (r.124 až 125)	123	70 760,25	54 090,80
A.III.1	Nevysporiadaný výsledok hospodárenia minulých rokov (+/- 428)	124	54 090,80	41 268,02
2.	Výsledok hospodárenia za účtovné obdobie (+/-) r.001- (r.117+r.120+r.124+r.126+r.180+r.183)	125	16 669,45	12 822,78
B.	Záväzky súčet r.127+r.132+r.140+r.151+r.173	126	3 376 468,26	3 440 239,82
B.I.	Rezervy súčet (r.128 až 131)	127	0,00	0,00
B.I.1.	Rezervy zákonné dlhodobé (451AÚ)	128	0,00	0,00
2.	Ostatné rezervy (459AÚ)	129	0,00	0,00
3.	Rezervy zákonné krátkodobé (323AÚ, 451AÚ)	130	0,00	0,00
4.	Ostatné krátkodobé rezervy (323AÚ, 459AÚ)	131	0,00	0,00
B.II.	Zúčtovanie medzi subjektami verejnej správy súčet (r.133 až r.139)	132	3 214 356,58	3 276 374,85
B.II.1.	Zúčtovanie odvodov príjmov rozpočtových organizácií do rozpočtu zriaďovateľa (351)	133	723,61	944,86
2.	Zúčtovanie transferov štátneho rozpočtu (353)	134	0,00	0,00
3.	Zúčtovanie transferov rozpočtu obce a vyššieho územného celku (355)	135	3 213 632,97	3 275 429,99
4.	Zúčtovanie transferov zo štátneho rozpočtu v rámci konsolidovaného celku(356)	136	0,00	0,00
5.	Ostatné zúčtovanie rozpočtu obce a vyššieho územného celku (357)	137	0,00	0,00
6.	Zúčtovanie transferov zo štátneho rozpočtu iným subjektom (358)	138	0,00	0,00
7.	Zúčtovanie transferov medzi subjektami verejnej správy a iné zúčtovania (359)	139	0,00	0,00
B.III.	Dlhodobé záväzky súčet (r.141 až 150)	140	51 863,50	53 502,10
B.III.1	Ostatné dlhodobé záväzky (479AÚ)	141	0,00	0,00
2.	Dlhodobé prijaté preddavky (475AÚ)	142	0,00	0,00
3.	Dlhodobé zmenky na úhradu (478AÚ)	143	0,00	0,00
4.	Záväzky zo sociálneho fondu (472)	144	3 234,21	4 872,81
5.	Záväzky z nájmu (474AÚ)	145	0,00	0,00
6.	Dlhodobé nevyfakturované dodávky (476AÚ)	146	0,00	0,00
7.	Pohľadávky a záväzky z pevných termínovaných operácií (373AÚ)	147	0,00	0,00
8.	Predané opcie (377AÚ)	148	0,00	0,00

Ozn.	STRANA PASÍV	Číslo riadku	2025	2024
A	b	c	5	6
9.	Iné záväzky (379AÚ)	149	48 629,29	48 629,29
10.	Vydané dlhopisy dlhodobé (473AÚ)-(255AÚ)	150	0,00	0,00
B.IV.	Krátkodobé záväzky súčet (r.152 až 172)	151	110 248,18	110 362,87
B.IV.1	Dodávateľa (321)	152	6 567,97	10 494,72
2.	Zmenky na úhradu (322, 478AÚ)	153	0,00	0,00
3.	Prijaté preddavky (324, 475AÚ)	154	3 090,19	2 844,82
4.	Ostatné záväzky (325, 479AÚ)	155	0,00	0,00
5.	Nevyfakturované dodávky (326, 476AÚ)	156	0,00	0,00
6.	Záväzky z nájmu (474AÚ)	157	0,00	0,00
7.	Pohľadávky a záväzky z pevných termínovaných operácií (373AÚ)	158	0,00	0,00
8.	Predané opcie (377AÚ)	159	0,00	0,00
9.	Iné záväzky (379AÚ)	160	589,34	709,53
10.	Záväzky z upísaných nesplatených cenných papierov a vkladov (367)	161	0,00	0,00
11.	Záväzky voči združeniu (368)	162	0,00	0,00
12.	Zamestnanci (331)	163	50 468,41	56 070,04
13.	Ostatné záväzky voči zamestnancom (333)	164	0,00	0,00
14.	Zúčtovanie s orgánmi sociálneho poistenia a zdravotného poistenia (336)	165	35 808,64	34 846,06
15.	Daň z príjmov (341)	166	0,00	0,00
16.	Ostatné priame dane (342)	167	13 723,63	5 397,70
17.	Daň z pridanej hodnoty (343)	168	0,00	0,00
18.	Ostatné dane a poplatky (345)	169	0,00	0,00
19.	Spojovací účet pri združení (396AÚ)	170	0,00	0,00
20.	Zúčtovanie s Európskou úniou (371AÚ)	171	0,00	0,00
21.	Transfery a ostatné zúčtovanie so subjektami mimo verejnej správy (372AÚ)	172	0,00	0,00
B.V.	Bankové úvery a výpomoci súčet (r.174 až 179)	173	0,00	0,00
B.V.1.	Bankové úvery dlhodobé (461AÚ)	174	0,00	0,00
2.	Bežné bankové úvery (461AÚ, 221AÚ, 231,232)	175	0,00	0,00
3.	Vydané dlhopisy krátkodobé (473AÚ, 241) - (255AÚ)	176	0,00	0,00
4.	Ostatné krátkodobé finančné výpomoci (249)	177	0,00	0,00
5.	Prijaté návratné finančné výpomoci od subjektov verejnej správy dlhodobé (273 AÚ)	178	0,00	0,00
6.	Prijaté návratné finančné výpomoci od subjektov verejnej správy krátkodobé (273 AÚ)	179	0,00	0,00
C.	Časové rozlíšenie r.181 + r. 182	180	310 653,54	312 245,03
C.1.	Výdavky budúcich období (383)	181	0,00	0,00
2.	Výnosy budúcich období (384)	182	310 653,54	312 245,03
D.	Vzťahy k účtom klientov štátnej pokladnice (účtová skupina 20)	183	0,00	0,00
	KONTROLNÉ ČÍSLO súčet (r.115 až 183)	999	14 720 874,66	14 914 057,57

Výkaz ziskov a strát Úč ROPO SFOV 2 - 01

VÝKAZ ZISKOV A STRÁT

k 31.12.2025

(v eurách zaokrúhlene na dve desatinné miesta)

Účtovná závierka

 riadna mimoriadna

Za obdobie

Od: Mesiac Rok Do: Mesiac Rok
0 1 2 0 2 5 1 2 2 0 2 5

IČO:

0 0 3 5 1 7 4 1

Názov účtovnej jednotky

C e n t r u m s o c i á l n y c h s l u ž i e b - D E
M Y

Sídlo účtovnej jednotky

Ulica a číslo

B i s k u p i c k á 2 0 4 6 / 4 6

PSČ

9 1 1 0 1

Názov obce

T r e n č í n

Telefónne číslo

0 3 2 / 6 5 2 0 7 9 5

Faxové číslo

E-mailová adresa

d e m y t n @ d e m y t r e n c i n . s k

Zostavená dňa:	<input type="text"/> <input type="text"/> <input type="text"/> <input type="text"/>
Podpisový záznam štatutárneho orgánu alebo člena štatutárneho orgánu účtovnej jednotky:	

Číslo účtu alebo skupiny	náklady	Číslo riadku	2025			2024
			Hlavná činnosť	Podnikateľská činnosť	Spolu:	
			1	2	3	
50	Spotrebované nákupy (r.002 až r.005)	001	199 829,19	0,00	199 829,19	212 079,20
501	Spotreba materiálu	002	123 217,47	0,00	123 217,47	125 447,00
502	Spotreba energie	003	76 611,72	0,00	76 611,72	86 632,20
503	Spotreba ostatných neskladovateľných dodávok	004	0,00	0,00	0,00	0,00
504,507	Predaný tovar, Predaná nehnuteľnosť	005	0,00	0,00	0,00	0,00
51	Služby (r.007 až r.010)	006	67 177,75	0,00	67 177,75	69 259,33
511	Opravy a udržiavanie	007	16 928,05	0,00	16 928,05	20 906,98
512	Cestovné	008	134,48	0,00	134,48	252,32
513	Náklady na reprezentáciu	009	99,22	0,00	99,22	238,36
518	Ostatné služby	010	50 016,00	0,00	50 016,00	47 861,67
52	Osobné náklady (r.012 až r.016)	011	1 352 902,08	0,00	1 352 902,08	1 209 711,27
521	Mzdové náklady	012	924 505,76	0,00	924 505,76	832 239,91
524	Zákonné sociálne poistenie	013	324 111,38	0,00	324 111,38	296 287,89
525	Ostatné sociálne poistenie	014	6 239,54	0,00	6 239,54	7 920,40
527	Zákonné sociálne náklady	015	97 886,19	0,00	97 886,19	73 031,35
528	Ostatné sociálne náklady	016	159,21	0,00	159,21	231,72
53	Dane a poplatky (r.018 až r.020)	017	3 190,15	0,00	3 190,15	0,00
531	Daň z motorových vozidiel	018	0,00	0,00	0,00	0,00
532	Daň z nehnuteľností	019	0,00	0,00	0,00	0,00
538	Ostatné dane a poplatky	020	3 190,15	0,00	3 190,15	0,00
54	Ostatné náklady na prevádzkovú činnosť (r.022 až r.028)	021	0,61	0,00	0,61	3 806,32
541	Zostatková cena predaného dlhodobého nehmotného majetku a dlhodobého hmotného majetku	022	0,00	0,00	0,00	0,00
542	Predaný materiál	023	0,00	0,00	0,00	0,00
544	Zmluvné pokuty, penále a úroky z omeškania	024	0,00	0,00	0,00	0,00
545	Ostatné pokuty, penále a úroky z omeškania	025	0,00	0,00	0,00	0,00
546	Odpis pohľadávky	026	0,00	0,00	0,00	0,00
548	Ostatné náklady na prevádzkovú činnosť	027	0,61	0,00	0,61	0,87
549	Manká a škody	028	0,00	0,00	0,00	3 805,45
55	Odpisy, rezervy a opravné položky z prevádzkovej činnosti a finančnej činnosti a zúčtovanie časového rozlíšenia (r.030+r.031+r.036+r.039)	029	81 757,84	0,00	81 757,84	78 782,77
551	Odpisy dlhodobého nehmotného a hmotného majetku	030	81 757,84	0,00	81 757,84	78 782,77
	Rezervy a opravné položky z prevádzkovej činnosti (r.032 až r.035)	031	0,00	0,00	0,00	0,00
552	Tvorba zákonných rezerv z prevádzkovej činnosti	032	0,00	0,00	0,00	0,00
553	Tvorba ostatných rezerv z prevádzkovej činnosti	033	0,00	0,00	0,00	0,00
557	Tvorba zákonných opravných položiek z prevádzkovej činnosti	034	0,00	0,00	0,00	0,00
558	Tvorba ostatných opravných položiek z prevádzkovej činnosti	035	0,00	0,00	0,00	0,00

Číslo účtu alebo skupiny	náklady	Číslo riadku	2025			2024
			Hlavná činnosť	Podnikateľská činnosť	Spolu:	
A	b	c	1	2	3	4
	Rezervy a opravné položky z finančnej činnosti (r.037+r.038)	036	0,00	0,00	0,00	0,00
554	Tvorba rezerv z finančnej činnosti	037	0,00	0,00	0,00	0,00
559	Tvorba opravných položiek z finančnej činnosti	038	0,00	0,00	0,00	0,00
555	Zúčtovanie komplexných nákladov budúcich období	039	0,00	0,00	0,00	0,00
56	Finančné náklady (r.041 až r.048)	040	91,10	0,00	91,10	96,13
561	Predané cenné papiere a podiely	041	0,00	0,00	0,00	0,00
562	Úroky	042	0,00	0,00	0,00	0,00
563	Kurzové straty	043	0,00	0,00	0,00	0,00
564	Náklady na precenenie cenných papierov	044	0,00	0,00	0,00	0,00
566	Náklady na krátkodobý finančný majetok	045	0,00	0,00	0,00	0,00
567	Náklady na derivátové operácie	046	0,00	0,00	0,00	0,00
568	Ostatné finančné náklady	047	91,10	0,00	91,10	96,13
569	Manká a škody na finančnom majetku	048	0,00	0,00	0,00	0,00
57	Mimoriadne náklady (r.050 až r.053)	049	0,00	0,00	0,00	0,00
572	Škody	050	0,00	0,00	0,00	0,00
574	Tvorba rezerv	051	0,00	0,00	0,00	0,00
578	Ostatné mimoriadne náklady	052	0,00	0,00	0,00	0,00
579	Tvorba opravných položiek	053	0,00	0,00	0,00	0,00
58	Náklady na transfery a náklady z odvodu príjmov (r.055 až r.063)	054	266 248,59	0,00	266 248,59	249 916,80
581	Náklady na transfery zo štátneho rozpočtu do štátnych rozpočtových organizácií a príspevkových organizácií	055	0,00	0,00	0,00	0,00
582	Náklady na transfery zo štátneho rozpočtu ostatným subjektom verejnej správy	056	0,00	0,00	0,00	0,00
583	Náklady na transfery zo štátneho rozpočtu subjektom mimo verejnej správy	057	0,00	0,00	0,00	0,00
584	Náklady na transfery z rozpočtu obce alebo z rozpočtu vyššieho územného celku do rozpočtových organizácií a príspevkových organizácií zriadených obcou alebo vyšším územným celkom	058	0,00	0,00	0,00	0,00
585	Náklady na transfery z rozpočtu obce alebo vyššieho územného celku ostatným subjektom verejnej správy	059	0,00	0,00	0,00	0,00
586	Náklady na transfery z rozpočtu obce alebo vyššieho územného celku subjektom mimo verejnej správy	060	0,00	0,00	0,00	0,00
587	Náklady na ostatné transfery	061	0,00	0,00	0,00	0,00
588	Náklady z odvodu príjmov	062	263 523,03	0,00	263 523,03	248 971,94
589	Náklady z budúceho odvodu príjmov	063	2 725,56	0,00	2 725,56	944,86
	Účtové skupiny 50-58 celkom súčet (r.001+r.006+r.011+r.017+r.021+r.029+r.040 +r.049+r.054)	064	1 971 197,31	0,00	1 971 197,31	1 823 651,82
	Kontrolné číslo súčet (r.001 až r.064)	994	5 913 591,93	0,00	5 913 591,93	5 470 955,46

Číslo účtu alebo skupiny	Výnosy, daň z príjmov a výsledok hospodárenia	Číslo riadku	2025			2024
			Hlavná činnosť	Podnikateľská činnosť	Spolu:	
A	b	c	1	2	3	4
60	Tržby za vlastné výkony a tovar (r.066 až r.068)	065	258 378,88	0,00	258 378,88	242 037,96
601	Tržby za vlastné výrobky	066	0,00	0,00	0,00	0,00
602	Tržby z predaja služieb	067	258 378,88	0,00	258 378,88	242 037,96
604,607	Tržby za predaný tovar, Výnosy z nehnuteľnosti na predaj	068	0,00	0,00	0,00	0,00
61	Zmena stavu vnútroorganizačných zásob (r.070 až r.073)	069	0,00	0,00	0,00	0,00
611	Zmena stavu nedokončenej výroby	070	0,00	0,00	0,00	0,00
612	Zmena stavu polotovarov	071	0,00	0,00	0,00	0,00
613	Zmena stavu výrobkov	072	0,00	0,00	0,00	0,00
614	Zmena stavu zvierat	073	0,00	0,00	0,00	0,00
62	Aktivácia (r.075 až r.078)	074	46 114,59	0,00	46 114,59	38 066,88
621	Aktivácia materiálu a tovaru	075	0,00	0,00	0,00	0,00
622	Aktivácia vnútroorganizačných služieb	076	46 114,59	0,00	46 114,59	38 066,88
623	Aktivácia dlhodobého nehmotného majetku	077	0,00	0,00	0,00	0,00
624	Aktivácia dlhodobého hmotného majetku	078	0,00	0,00	0,00	0,00
63	Daňové a colné výnosy a výnosy z poplatkov (r.080 až r.082)	079	0,00	0,00	0,00	0,00
631	Daňové a colné výnosy štátu	080	0,00	0,00	0,00	0,00
632	Daňové výnosy samosprávy	081	0,00	0,00	0,00	0,00
633	Výnosy z poplatkov	082	0,00	0,00	0,00	0,00
64	Ostatné výnosy z prevádzkovej činnosti (r.084 až r.089)	083	7 562,19	0,00	7 562,19	8 328,47
641	Tržby z predaja DNM a DHM	084	0,00	0,00	0,00	0,00
642	Tržby z predaja materiálu	085	0,00	0,00	0,00	0,00
644	Zmluvné pokuty, penále a úroky z omeškania	086	0,00	0,00	0,00	0,00
645	Ostatné pokuty, penále a úroky z omeškania	087	0,00	0,00	0,00	0,00
646	Výnosy z odpísaných pohľadávok	088	0,00	0,00	0,00	0,00
648	Ostatné výnosy z prevádzkovej činnosti	089	7 562,19	0,00	7 562,19	8 328,47
65	Zúčtov.rezerv a opr.pol. z PČ a FČ (r.091+r.096+r.099)	090	0,00	0,00	0,00	0,00
	Zúčtov.rezerv a opr.pol. z prev.činnosti (r.092 až r.095)	091	0,00	0,00	0,00	0,00
652	Zúčtovanie zákonných rezerv z prevádzkovej činnosti	092	0,00	0,00	0,00	0,00
653	Zúčtovanie ostatných rezerv z prevádzkovej činnosti	093	0,00	0,00	0,00	0,00
657	Zúčtovanie zákonných OP z prevádzkovej činnosti	094	0,00	0,00	0,00	0,00
658	Zúčtovanie ostatných OP z prevádzkovej činnosti	095	0,00	0,00	0,00	0,00
	Zúčtov.rezerv a opr.pol. z finan.činnosti (r.097 až r.098)	096	0,00	0,00	0,00	0,00

Číslo účtu alebo skupiny	Výnosy, daň z príjmov a výsledok hospodárenia	Číslo riadku	2025			2024
			Hlavná činnosť	Podnikateľská činnosť	Spolu:	
A	b	c	1	2	3	4
654	Zúčtovanie rezerv z finančnej činnosti	097	0,00	0,00	0,00	0,00
659	Zúčtovanie OP z finančnej činnosti	098	0,00	0,00	0,00	0,00
655	Zúčtovanie komplex.nákladov budúcich období	099	0,00	0,00	0,00	0,00
66	Finančné výnosy (r.101 až r.108)	100	0,00	0,00	0,00	0,00
661	Tržby z predaja CP a podielov	101	0,00	0,00	0,00	0,00
662	Úroky	102	0,00	0,00	0,00	0,00
663	Kurzové zisky	103	0,00	0,00	0,00	0,00
664	Výnosy z precenenia CP	104	0,00	0,00	0,00	0,00
665	Výnosy z dlhodobého finančného majetku	105	0,00	0,00	0,00	0,00
666	Výnosy z krátkodobého finančného majetku	106	0,00	0,00	0,00	0,00
667	Výnosy z derivátových operácií	107	0,00	0,00	0,00	0,00
668	Ostatné finančné výnosy	108	0,00	0,00	0,00	0,00
67	Mimoriadne výnosy (r.110 až r.113)	109	0,00	0,00	0,00	0,00
672	Náhrady škôd	110	0,00	0,00	0,00	0,00
674	Zúčtovanie rezerv	111	0,00	0,00	0,00	0,00
678	Ostatné mimoriadne výnosy	112	0,00	0,00	0,00	0,00
679	Zúčtovanie opravných položiek	113	0,00	0,00	0,00	0,00
68	Výnosy z transferov a rozpočtových príjmov v štátnych rozpočtových organizáciách a príspevkových organizáciách (r.115 až r.123)	114	0,00	0,00	0,00	0,00
681	Výnosy z bežných transferov zo štátneho rozpočtu	115	0,00	0,00	0,00	0,00
682	Výnosy z kapitálových transferov zo štátneho rozpočtu	116	0,00	0,00	0,00	0,00
683	Výnosy z bežných transferov od ostatných subjektov verejnej správy	117	0,00	0,00	0,00	0,00
684	Výnosy z kapitálových transferov od ostatných subjektov verejnej správy	118	0,00	0,00	0,00	0,00
685	Výnosy z bežných transferov od Európskej únie	119	0,00	0,00	0,00	0,00
686	Výnosy z kapitálových transferov od Európskej únie	120	0,00	0,00	0,00	0,00
687	Výnosy z bežných transferov od ostatných subjektov mimo verejnej správy	121	0,00	0,00	0,00	0,00
688	Výnosy z kapitálových transferov od ostatných subjektov mimo verejnej správy	122	0,00	0,00	0,00	0,00
689	Výnosy z odvodu rozpočtových príjmov	123	0,00	0,00	0,00	0,00
69	Výnosy z transferov a rozpočtových príjmov v obciach, vyšších územných celkoch a rozpočtových org. a príspevkových org. zriadených obcou alebo vyšším územným celkom (r.125 až r.133)	124	1 675 811,10	0,00	1 675 811,10	1 548 041,29
691	Výnosy z bežných transferov z rozpočtu obce alebo z rozpočtu vyššieho územného celku v rozpočtových organizáciách a príspevkových organizáciách zriadených obcou alebo vyšším územným celkom	125	1 432 169,61	0,00	1 432 169,61	1 445 374,94

Číslo účtu alebo skupiny	Výnosy, daň z príjmov a výsledok hospodárenia	Číslo riadku	2025			2024
			Hlavná činnosť	Podnikateľská činnosť	Spolu:	
A	b	c	1	2	3	4
692	Výnosy z kapitálových transferov z rozpočtu obce alebo z rozpočtu vyššieho územného celku v rozpočtových organizáciách a príspevkových organizáciách zriadených obcou alebo vyšším územným celkom	126	61 797,02	0,00	61 797,02	59 254,07
693	Výnosy samosprávy z bežných transferov zo štátneho rozpočtu a od iných subjektov verejnej správy	127	161 883,65	0,00	161 883,65	23 883,58
694	Výnosy samosprávy z kapitálových transferov zo štátneho rozpočtu a od iných subjektov verejnej správy	128	9 519,24	0,00	9 519,24	9 520,20
695	Výnosy samosprávy z bežných transferov od Európskej únie	129	0,00	0,00	0,00	0,00
696	Výnosy samosprávy z kapitálových transferov od Európskej únie	130	0,00	0,00	0,00	0,00
697	Výnosy samosprávy z bežných transferov od ostatných subjektov mimo verejnej správy	131	0,00	0,00	0,00	0,00
698	Výnosy samosprávy z kapitálových transferov od ostatných subjektov mimo verejnej správy	132	10 441,58	0,00	10 441,58	10 008,50
699	Výnosy samosprávy z odvodu rozpočtových príjmov	133	0,00	0,00	0,00	0,00
	Účtová trieda 6 celkom(065+069+074+079+083+090+100+109+114+124)	134	1 987 866,76	0,00	1 987 866,76	1 836 474,60
	Výsledok hospodárenia pred zdanením (r.134 - r.064) (+/-)	135	16 669,45	0,00	16 669,45	12 822,78
591	Splatná daň z príjmov	136	0,00	0,00	0,00	0,00
595	Dodatočne platená daň z príjmov	137	0,00	0,00	0,00	0,00
	Výsledok hospod. po zdanení r.135 - (r.136, r.137) (+/-)	138	16 669,45	0,00	16 669,45	12 822,78
	Kontrolné číslo súčet (r.065 až r.138)	995	5 996 939,18	0,00	5 996 939,18	5 535 069,36