

**Centrum sociálnych služieb ó Partizánske, T¹kultétyho 653/20, 958 01
Partizánske**

Výro ná správa

**Poskytovate a sociálnych služieb v zria ovate skej pôsobnosti
Tren ianskeho samosprávneho kraja**

za rok 2019

Partizánske, 25.03.2020

Schválil: PhDr. Mária Janíková, MBA

Obsah

1.	História zariadenia a identifikačné údaje	
2.	Profil zariadenia	
3.	Predmet činnosti zariadenia	
4.	Priestorové vybavenie zariadenia	
5.	Stravovanie	
6.	Prehľad terapií a aktivít pre klientov	
7.	Štruktúra prijímateľov sociálnych služieb	
8.	Priority a ciele	
9.	Zamestnanci	
10.	Správa o hospodárení s finančnými prostriedkami	

Identifikačné údaje organizácie

Názov	Centrum sociálnych služieb v Partizánske
Sídlo	Ľudského kultúryho 653/20
Spôsob zriadenia	Zriaďovacia listina
Názov zriaďovateľa	Trenčiansky samosprávny kraj
Sídlo zriaďovateľa	K dolnej stanici 7282/20A, Trenčín
IČO	00356883
Ľadutárny orgán (meno a priezvisko)	PhDr. Mária Janíková, MBA
Priemerný počet zamestnancov počas roka 2019	65,7
Počet riadiacich zamestnancov	3
Riaditeľ CSS Kontakt	Tel: 038/7492890, 0907 758 608 maria.janikova@csspartizanske.sk

1. História zariadenia

Písal sa 15. júl 1966, kedy sa po prvý krát otvorili brány vtedy Domova dôchodcov v Partizánskom a v priebehu roka bolo prijatých prvých 25 klientov. Prvotným zámerom pri budovaní stavby bolo postavenie internátu pre študentov a učiteľov ZDA Partizánske, avšak vzhľadom k narastajúcemu počtu starších občanov, ktorí si vyžadovali celodennú starostlivosť, sa dobudoval ako domov dôchodcov.

Dlhodobým zriaďovateľom domova dôchodcov bol Okresný ústav sociálnych služieb v Topoľčanoch. V roku 1996 prešlo zariadenie do pôsobnosti Krajského úradu v Trenčíne a neskôr pod správu Trenčianskeho samosprávneho kraja ako Domov dôchodcov a domov sociálnych služieb s kapacitou zariadenia 120 klientov a neskôr bolo zariadenie Trenčianskym samosprávnym krajom premenované na Centrum sociálnych služieb Partizánske.

V rokoch 2004 a 2006 zariadenie prešlo rekonštrukciou: nové plastové okná, nová jedáleň, spoločenská miestnosť, kaplnka na slávenie svätých omší, vymožený vestibul zariadenia, zriadenie knižnice, zavedenie televíznych prípojok na izbách klientov, nové oplotenie zariadenia a vybudovanie odychovej zóny s fontánou v areáli zariadenia.

Do 31.12.2019 bolo v zariadení prijatých **2001** klientov.



Obrázok . 1 o Budova Centra sociálnych služieb Partizánske

2. Profil zariadenia

Prvým organizačným poriadkom bol poriadok, ktorý vydal Okresný ústav sociálnych služieb v Topoľčanoch. Organizácia domova sa členila na :

- úsek zdravotno-sociálnej starostlivosti, ktorý zahŕňal ošetrovateľskú starostlivosť, zdravotnú starostlivosť, stravovanie a sociálno-právnu ochranu,

- úsek ekonomiky, ktorý zahŕňal agendu rozpočtu, informačnú sústavu, hospodárenie s majetkom, agendu práce a miezd a zásobovanie,
- úsek prevádzkovo-technický, ktorý zahŕňal prípravu a realizáciu investičnej výstavby, obnovu základných prostriedkov a údržbu.

Poslednou zmenou organizačného poriadku vydaného TSK zo dňa 01.06.2016 sa Centrum sociálnych služieb Partizánske člení na:

- úsek sociálny
- úsek zdravotnícky
- úsek ekonomicko – prevádzkový

3. Predmet činnosti zariadenia

Centrum sociálnych služieb Partizánske zabezpečuje v rámci predmetu svojej činnosti poskytovanie sociálnych služieb v zmysle zákona č. 448/2008 Z. z. o sociálnych službách a o zmene a doplnení zákona č. 455/1991 Zb. o živnostenskom podnikaní v znení neskorších predpisov.

Sociálne služby v zariadení sú prijímateľovi poskytované v súlade s § 12 ods. 1 písm. c) zákona o sociálnych službách na riešenie nepriaznivej sociálnej situácie z dôvodu ťažkého zdravotného postihnutia, nepriaznivého zdravotného stavu alebo z dôvodu dovŕnenia dôchodkového veku, ktorými sú poskytovanie sociálnej služby v zariadení pre fyzické osoby, a pre fyzické osoby, ktoré dovŕšili dôchodkový vek. Zariadenie vykonáva, zabezpečuje vykonávanie alebo utvára podmienky na vykonávanie iných činností podľa individuálnych potrieb prijímateľa a sociálnych služieb.

V súlade s § 13 zákona o sociálnych službách je prijímateľovi v zariadení poskytovaná pobytová forma sociálnej služby ako celoročná pobytová forma.

V domove sociálnych služieb sa poskytuje sociálna služba fyzickej osobe, ktorá je odkázaná na pomoc inej fyzickej osoby a jej stupeň odkázanosti je V až VI alebo fyzickej osobe, ktorá je nevidiaca alebo prakticky nevidiaca a jej stupeň odkázanosti je najmenej III.

V súlade s § 38 zákona č. 448/2008 Z. z. o sociálnych službách zariadenie v rámci domova sociálnych služieb

poskytuje:

1. pomoc pri odkázanosti na pomoc inej fyzickej osoby,
2. sociálne poradenstvo,
3. sociálnu rehabilitáciu,
4. ošetrovateľskú starostlivosť,
5. ubytovanie,
6. stravovanie,
7. upratovanie, pranie, fľahenie a údržbu bielizne a náradia,

zabezpečuje:

1. pracovnú terapiu,
2. záujmovú inos ,

utvára podmienky na:

1. úschovu cenných vecí.

V špecializovanom zariadení sa poskytuje sociálna služba fyzickej osobe, ktorá je odkázaná na pomoc inej fyzickej osoby, jej stupe odkázanosti je najmenej V a má zdravotné postihnutie, ktorým je v súlade so zria ovacou listinou Centra sociálnych služieb Partizánske najmä Parkinsonova choroba, Alzheimerova choroba a skleróza multiplex.

V súlade s § 39 zákona . 448/2008 Z. z. o sociálnych službách zariadenie v asti špecializovaného zariadenia

poskytuje:

1. pomoc pri odkázanosti na pomoc inej fyzickej osoby,
2. sociálne poradenstvo,
3. sociálnu rehabilitáciu,
4. o-etrovate skú starostlivos ,
5. ubytovanie,
6. stravovanie,
7. upratovanie, pranie, fľehlenie a údržbu bielizne a -atstva,

zabezpe uje:

1. pracovnú terapiu,
2. záujmovú inos ,

utvára podmienky na:

1. úschovu cenných vecí.

4. Priestorové vybavenie zariadenia

Centrum sociálnych služieb je 4-podlažná budova, ktorá je v prevádzke od roku 1966. V prízemí zariadenia je priestranná vstupná hala, ktorá slúži ako oddychová miestnosť pre klientov a návštevy. V priestoroch prízemia zariadenia sa nachádza aj jedáleň pre mobilných klientov a zamestnancov zariadenia, spoločenská miestnosť s TV-prijímačom, kaplnka na slúženie svätých omší, práčovňa, kotolňa a dielňa. V prízemí zariadenia sa nachádza aj spoločenská miestnosť, ktorá v blízkej budúcnosti prejde rekonštrukciou a bude slúžiť pre klientov zariadenia. V zariadení bola vybudovaná miestnosť, v ktorej bola umiestnená pec na vypaľovanie výrobkov z hlíny.

Zariadenie je vybavené zrekonštruovaným osobným výtahom, ktorý slúži mobilným klientom a návštevám a zrekonštruovaným nákladným výtahom, ktorý slúži na rozvoz stravy klientom na jednotlivé poschodia a prevoz imobilných klientov.

V chodbe pri schodisku na každom poschodí je vytvorený oddychový kútik, ktorý slúži klientom na spoločné posedenia s ostatnými klientami prípadne návštevami a sledovanie TV – prijímača. Na každom poschodí bola zriadená terapeutická miestnosť, ktorá slúži klientom v rámci terapeutických aktivít, a na 3. poschodí je súčasťou terapeutickú miestnosti aj rehabilitačný kútik, kde je na stene namontovaná rebrina a umiestnený stacionárny bicykel pre potreby klientov v rámci fyzioterapie a pohybových aktivít.

Klienti sú ubytovaní na 3 poschodiach v 2-lôžkových izbách, kde obytná plocha na klienta predstavuje 8,01 m². V každej izbe sa nachádza umývadlo na osobnú hygienu pre klientov a na chodbe každého poschodia sa nachádzajú spoločné WC, sprcha a kúpeľňa.

5. Stravovanie

Centrum sociálnych služieb Partizánske poskytuje stravovanie pre klientov a zamestnancov v dennej smene vo vlastnej kuchyni. V súlade so stravovacími normami a zásadami zdravej výživy zariadenie pripravuje stravu **racionálnu, šetriacu a diabetickú**. Percentuálne rozdelenie celodenného stravovania podľa Všeobecne záväzného nariadenia Trenčianskeho samosprávneho kraja je nasledovné:

- Raňajky	12%
- Desiata	9%
- Obed	40%
- Olovrant	9%
- Večera	30%
- II. Večera (diabetici)	20%

6. Prehľad terapií a aktivít pre klientov

Pracovná terapia

V rámci pracovnej terapie zariadenie vytvára priestor na rozvoj pracovných zručností, seberealizáciu, zvýšenie samostatnosti, rozvoj osobnosti a hlavne udržanie fyzického, psychického a sociálneho stavu prijímateľov sociálnych služieb v oblasti pracovných činností, ktorými sú napríklad zemetanie areálu zariadenia, hrabanie lístia v jesenných mesiacoch, kosenie chodníkov od prerastajúcej buriny, odpratávanie snehu v zimných mesiacoch, pestovanie a následná starostlivosť o okrasné kvetiny.

Pod záujmu klienti vykonávajú aj iné ručné práce ako napríklad vyšívanie, háčkovanie, šití, maľovanie, výroba drobných ozdobných predmetov. Na tieto činnosti klienti vyúfňujú priestory terapeutickú miestnosti.

Krásne predvianočné obdobie v Centre sociálnych služieb Partizánske sme si dňa 13. decembra 2019 spojili aj s štedrým otvorených dverí. Srdečne boli na túto akciu pozvaní pani riaditeľkou - vzácnymi hosťami, klienti nášho zariadenia, ako aj ich rodiny. Nakoľko tento magický dátum sa spája so sviatkom sv. Lucie a ten je opradený rôznymi legendami, tradíciami, zvykmi. Dieťa Základnej školy z Veľkej Okruľnej si pre klientov pripravili kultúrny program, ktorý bol zameraný na priblíženie týchto zvykov. Počas programu sa

klienti mohli obdržať vianočný punč, perníkmi, koláčikmi, taktiež v spoločnej miestnosti boli pripravené ručne vyrábané výrobky a daná akcia bola sprevádzaná vianočnou hudbou.



Obrázok . 2 - Fotka z akcie šDe otvorených dverí

Záujmová inos

V rámci záujmovej inosti a vo no- asových aktivít nav-tevujú zariadenie fiaci Obchodnej akadémie v Partizánskom, odbor sociálno-výchovný pracovník, ktoré v rámci odbornej praxe klientom zabezpečujú asistenciu a doprovod pri prechádzkach v areáli zariadenia, v prípade záujmu zo strany klientov doprevádzajú klientov ku kaderníkovi alebo na nákupy mimo zariadenia pre zachovanie sociálneho kontaktu so širšou verežnosťou, realizujú biblioterapiu pre klientov na špecializovanom oddelení, aktivity v rámci Týždňa mozgu a Pomocníka pamäť (pamäťové hry), rozdávanie sladkostí na Mikuláša a v maskách Mikuláša, ertov a anjelov, varenie vianočného punču, zdobenie medovníkov, spoločne s klientmi zabezpečujú aktuálnu výzdobu zariadenia, nástenky pre klientov na oddeleniach.



Obrázok . 3 ó Fotka z akcie Mikulá-



Obrázok . 4 ó Fotka aktivity pe enie medovníkov

alej zabezpe ujeme v spolupráci s absolventkami ó dôchodky ami z Univerzity 3. veku v Partizánskom pe-ie túry do prírody v blízkosti zariadenia alebo nenáro né cvi enia (stre ing, kalanetika, dychové cvi enia) v prípade priaznivého po asia vo vonkaj-ích priestoroch areálu zariadenia a v prípade nepriaznivého po asia v spoločenských priestoroch zariadenia.

K prehľbovaniu kres anského cítenia, spolupatri nosti a duchovnej pomoci prijímate ov sociálnych slufieb je v zariadení zriadená kaplnka, v ktorej sa každú prvú sobotu v mesiaci slúfii svätá om-a. Pre elimináciu pocitu izolácie a udržanie sociálneho kontaktu je umožnený prístup do zariadenia v rámci svätej om-e aj príbuzným klientov a -ir-ej verejnosti. Zariadenie v spolupráci s Farským úradom v Partizánskom zabezpe uje spoločné sväté

spovede pred Ve kou nocou a Vianocami v kaplnke zariadenia, prípadne priamo pri lôfku klienta.

Zárove nám bolo ve kou c ou, fle d a 22.05.2019 sme spoločne mohli osláviť v zariadení lásku na-ích dvoch klientov, ktorý v tento de mali sobá-.



Obrázok . 5 ó Fotka zo sobá-u klientov zariadenia CSS Partizánske

Kultúrno-spolo enské aktivity

V priebehu roka pre klientov zariadenie organizuje rôzne kultúrno-spolo enské akcie ako napríklad v januári vystúpenie Spevokolu z Brodzian pod vedením Grétky TMMerzelovej, v marci Fa-iangovú zábavu v maskách (o program sa postaral Súbor Jese Partizánske), v apríli Stavanie mája, spojené s folklórnou zábavou, v novembri Katarínsku zábavu a na-i klienti zase nav-tevujú kultúrno-spolo enské akcie v iných zariadeniach sociálnych sluffieb, ím dochádza k udrffiavania sociálnych väzieb klientov so -ir-ou verejnos ou. Na-e zariadenie nav-tevujú pri rôznych príleffitostiach ako je v marci MDfi, v máji De matiek, v máji Stavanie mája, v októbri Mesiac úcty k star-ím a podobne deti z materských -kôl, fiaci základných a stredných -kôl, fiaci základnej umeleckej -koly, lenovia folklórnych súborov miest a obcí, ktorí svojimi vystúpenia vľdy prispejú k navodeniu tej správnej atmosféry a klientom vy aria úsmev na tvári a ve a krát aj slzy dojatia.

Centrum sociálnych sluffieb Partizánske zorganizovalo v roku 2019 autobusový zájazd pre klientov do Prievidze, spojenou s oslavou MDfi, klienti sa zú astnili posedenia v kaviarni, výletu na Sala- Kostrín, a taktiefl klienti sa zú astnili kultúrneho podujatia šMajálesõ venované D u Matiek, ktoré od mája roku 2014 kařdoro ne organizuje Zariadenie sociálnych sluffieb IRIS IV Ska any. Na uvedené podujatie sa na-i klienti kařdoro ne ve mi te-ia, a vľdy v spolupráci so zamestnancami zariadenia si pripravia a nacvi ia krátky kultúrny program, pozostávajúci s udových piesní, básni iek, prípadne tan eka alebo krátkej scény.

Individuálne plánovanie

Centrum sociálnych sluffieb Partizánske v zmysle § 9 zákona o sociálnych sluffbách je povinné plánova poskytovanie sociálnej sluffby pod a individuálnych potrieb, schopností a

cie ov prijímate a sociálnej slufby a hodnoti priebeh poskytovania sociálnej slufby za ú asti prijímate a sociálnej slufby.

Individuálny plán je komplexný, flexibilný a koordinovaný nástroj na aktívnu spoluprácu poskytovate a sociálnej slufby, prijímate a sociálnej slufby, jeho rodiny a komunity. Ciele individuálneho plánu vychádzajú z individuálnych potrieb prijímate a sociálnej slufby a spolupráce prijímate a sociálnej slufby a poskytovate a sociálnej slufby. Individuálny plán je koordinovaný pracovníkom, ktorý podporuje a sprevádza prijímate a sociálnej slufby v procese individuálneho plánovania. Proces individuálneho plánovania zah ŕa identifikáciu individuálnych potrieb, vo bu cie ov individuálneho plánu, vo bu metód dosahovania cie ov individuálneho plánu, plán inností a ich aktivít nap ŕania individuálneho plánu a hodnotenie individuálneho plánu.

7.Štruktúra prijímateľov sociálnych služieb

Centrum sociálnych slufieb Partizánske má celkovú kapacitu **100 klientov**, ktorá je pod a organiza nej ŕtruktúry rozdelená na kapacitu **60 klientov** v ŕasti **domova sociálnych slufieb** a **40 klientov** v ŕasti **ŕpecializovaného zariadenia**.

Celková obsadenos ŕ zariadenia k **31.12.2019** bola **97 klientov**, z toho **58 klientov** v ŕasti DSS a **39 klientov** v ŕasti TŕZ. Z celkového po tu klientov bolo **48 mufov** a **49 fien**.

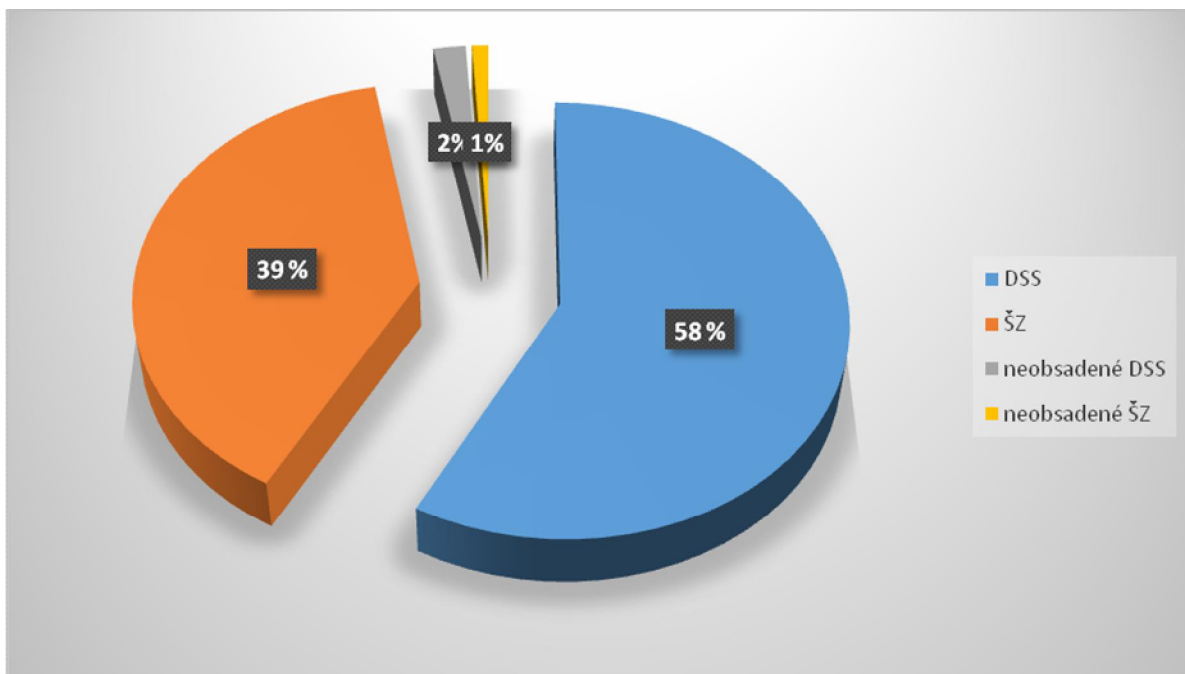

Graf . 1 ó celková obsadenos ŕ zariadenia k 31.12.2019

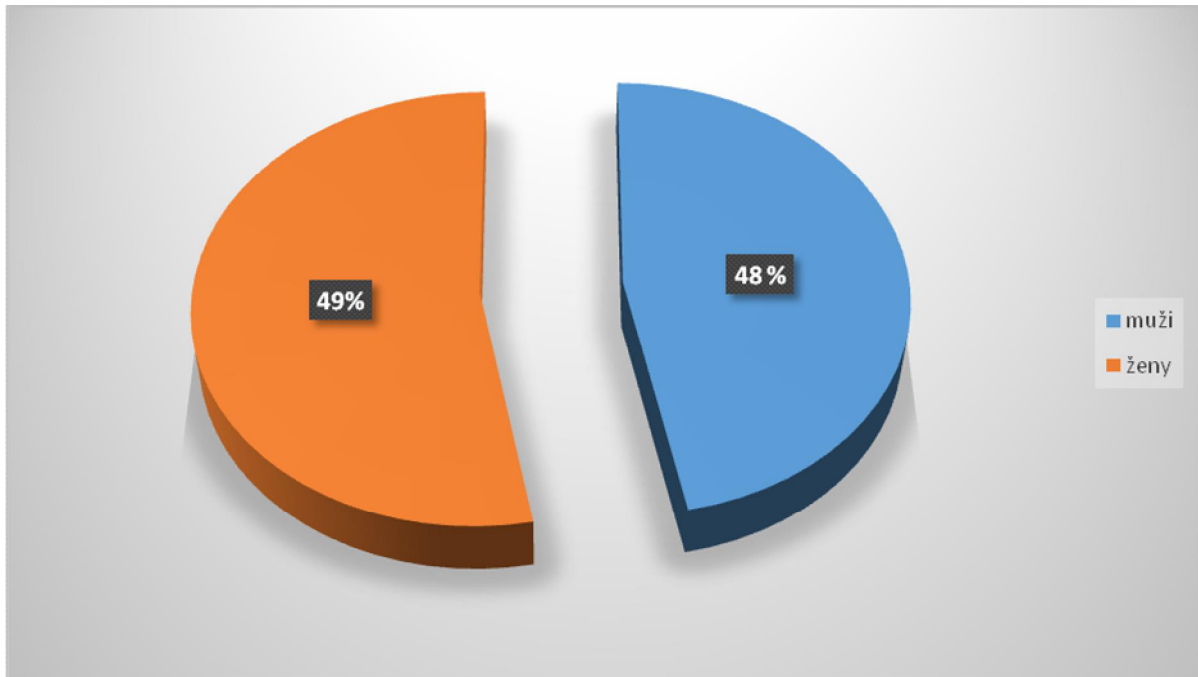

Graf . 2 ó pohlavie klientov k 31.12.2019

Vekové rozpätie prijímate ov sociálnych slufieb v zariadení ku 31.12.2019 bolo od **34** rokov do **91** rokov.

8. Priority, ciele , inovácie a riziká v poskytovaní sociálnych slufieb

- oprava oplotenia záhrady a chodníkov v areáli zariadenia
- rekon-trukcia hlási ov dymu
- získanie finan ných prostriedkov prostredníctvom projektov a grantov
- vzdelávanie zamestnancov, ktoré bude smerova k uplat ovaniu nových trendov a postupov pri poskytovaní sociálnych slufieb
- v súlade s vypracovaným programom supervízie a –tandardmi kvality poskytovaných sociálnych slufieb pracova na skvalit ovaní poskytovaných sociálnych slufieb
- zabezpe i max. počet prijímate ov sociálnej slufby na jedného zamestnanca v zmysle zákona . 448/20087 Z. z. o sociálnych slufbách

9. Zamestnanci – organizačná štruktúra

- 1 V organizačnom poriadku a jeho prílohe - organizačnej schéme bol dňa 1.6.2016 schválený celkový počet zamestnancov 61 v nasledujúcom zaradení:

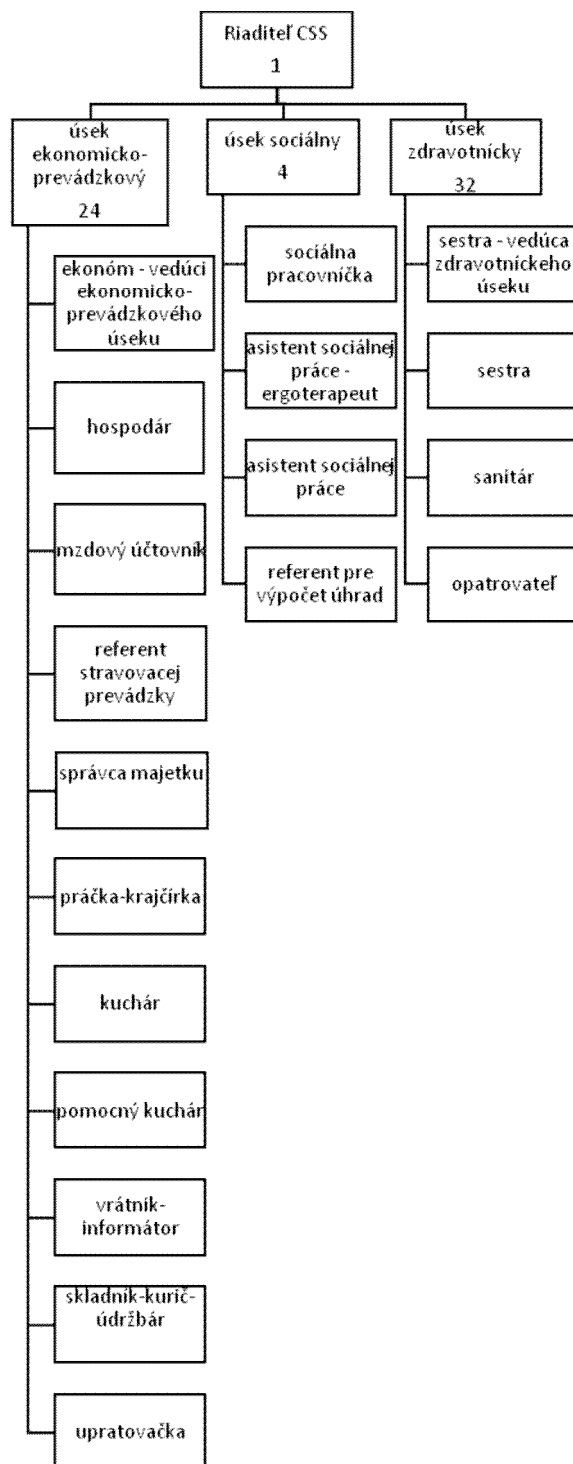

10. Správa o hospodárení

Majetok

Majetok v správe	Obstarávacía cena k 31.12.2019
Pozemky	30 374,91
Umelecké diela	0,00
Budovy, stavby	617 362,08
Stroje, prístroje, zariadenia, inventár	220 237,64
Dopravné prostriedky	57 931,33
Pestovateľské celky	119,50
Ostatný dlhodobý majetok	1 013,05
042-obstaranie dlhod. hm. majetku	980,00
Majetok v správe útovnej jednotky /RO,PO/	928 018,51

Finančný majetok

Krátkodobý finančný majetok	Zostatok k 31.12.2019
213 Ceniny r. 087	0,00
221 05 Depozit r.088	111 794,39
221 06 Sociálny fond r. 088	2 969,14
221 09 Dary r.088	1 484,26
Spolu: r.085	116 247,79

Závazky

Závazok	Hodnota záväzku	Opis
r.144- zo SF 472	3 442,79	Sociálny fond
r.152-Dodávatelia 321	19 384,12	Neuhradené fa. za r. 2019 do-lé do 15.1.2020
r.163-Zamestn. 331	63 032,08	Mzdy za december 2019
r.165-Soc.a zdr.poist. 336	39 611,78	Soc. a zdrav. pois . organ. a zam. 12/ 2019
r.167- Da zo mzdy 342	9 294,82	Da zo mzdy za december 2019
r.172- Dary	1 484,26	Sponzorské
Spolu:	136 249,85	

Pohľadávky

Pohľadávky	Riadok súvahy	Hodnota pohľadávok	Opis
Z neda . príjmov RO	068	59 258,20	318 Pohľadávky - klienti za poskytnuté služby

Informácie o údajoch na podsúvahových účtoch

Iné: Účet klientov:	Stav k 31.12.2019	
Osobné účty klientov:	103 976,24	751-2
Vkladné knižky klientov	1 438,80	751-3
Pozostalosti klientov	4 497,16	751-4
Pokladnica klientov	2 969,84	751-5
DHM hmotný	197 362,14	771-1
DHM nehmotný	1 344,82	771-2
OTE	17 802,89	771-1 1
751 spolu	112 882,04	
771 spolu	216 509,85	

Informácie o rozpočte a hodnotenie plnenia rozpočtu

Rozpis rozpočtu RO bol realizovaný na základe Rozpočtu TSK na roky 2019 - 2021 schváleného uznesením Zastupiteľstva TSK č. 188/2018 zo dňa 26.11.2018.

EK:Názov	schvál. rozpočet	Rozpočet po zmenách	Skutočnosť k 31.12.2018	Skutočnosť k 31.12.2019
212-Nedaňové príjmy z prenaj.	0	0,-	0,-	0,-
220-Admin. popl.a i. platby	394 943,-	394 943,-	369 011,16	381 106,29
240-Úroky z tuz.úverov	0,-	0,-	0,-	0,-
290-Iné nedaň.príjmy	0,-	0,-	2 287,24	0,-
310-Tuzem.bež. granty a transf.	0,-	41 815,-	39 521,31	49 972,74
320- Tuzem.kap.granty a transf.	0,-	0,-	0,-	0,-
Spolu: Príjmy	394 943,-	436 758,-	410 819,71	431 079,03
610 – Mzdy	616 812,-	643 009,-	544 298,69	642 449,94
620-Poistné a prís.p.do poisť.	217 396,-	226 670,-	191 073,66	225 610,68
630-Tovary a služby	278 420,-	300 926,-	296 159,93	289 043,82
640-Bežné transfery	0,-	2 300,-	2 016,17	2 099,93
600- Bežné výdavky spolu:	1 112 628,-	1 172 905,-	1 033 548,45	1 159 204,37
700-Kapitálové výdavky	63 306,-	65 063,-	19 930,58	64 974,24
Spolu: Výdavky	1 175 934,-	1 237 968,-	1 053 479,03	1 224 178,61

Výška príjmov za poskytované služby klientom CSS

Názov	kapacita	Prepočet klientov	Príjmy z úhrad		
CSS-Partizánske	100	97	381 106,29		
DSS	60	58	227 877,99		
TZ	40	39	153 228,30		

V rámci povoleného prekročenia § 23 zákona 523/2004 Z.z. sme preplnili bežné výdavky v kat. 610, 620 a 630 nasledovne:

ZF 72a	dary - na základe darovacej zmluvy	3 000,00 €
ZF 72h	prijaté od UPSVaR	38 304,22 €
ZF 72c	dary - od iných subjektov /MsÚ/	500,00 €
ZF 111	lotérie MPSVaR	3 887,00 €

Rozpočet bol plnený podľa platnej rozpočtovej klasifikácie, vyčerpanie finančných prostriedkov bolo hospodárne, efektívne a účinné.

