



Centrum sociálnych služieb - Bôrik, Žltá 319/25, 972 13 Nitrianske Pravno

---

**Výročná správa o činnosti a hospodárení  
Centra sociálnych služieb - Bôrik,  
v zriaďovateľskej pôsobnosti  
Trenčianskeho samosprávneho kraja  
za rok 2016**

Nitrianske Pravno  
Máj 2017



## OBSAH

1. Základné identifikačné údaje CSS – Bôrik	3
2. História CSS – Bôrik	4
3. Profil CSS – Bôrik	5
4. Rozbor činností v CSS – Bôrik	7
5. Rozbor hospodárenia CSS - Bôrik za rok 2016	14
6. Prehľad kultúrno-spoločenských aktivít vo fotografiách	21
7. Prílohy	35

## 1. Základné identifikačné údaje CSS – Bôrik

2. História CSS – Bôrik

Zriaďovateľ :	Trenčiansky samosprávny kraj
Právna forma :	Rozpočtová organizácia
Názov organizácie :	Centrum sociálnych služieb – Bôrik
Sídlo organizácie :	Žltá 319/25, 972 13 Nitrianske Pravno
Štatutárny zástupca :	Ing. Róbert Orság
Zápis do registra poskytovateľov :	16.11. 1957
IČO :	00648710
DIČ :	2021117989
Forma sociálnej služby :	1. Domov sociálnych služieb 2. Špecializované zariadenie 3. Podporované bývanie
Kontakt:	046/512 08 11, 0901 918 500
e-mail:	<a href="mailto:info@csspravno.sk">info@csspravno.sk</a> , <a href="mailto:robert.orsag@csspravno.sk">robert.orsag@csspravno.sk</a>



## 2. História CSS - Bôrik

Naše zariadenie je umiestnené v príjemnom a peknom prostredí borovicového lesa vzdialeného dva kilometre od obce Nitrianske Pravno a práve preto naše zariadenie nesie meno

### Centrum sociálnych služieb - Bôrik

Domov dôchodcov v Nitrianskom Pravne bol postavený a zriadený 16. 10. 1957 na zhirenisku pôvodnej stavby datovanej od roku 1875, kedy bola postavená ako letné sídlo zemana. Do roku 1956, kedy budova vyhorela, slúžila viacerým účelom. Pôsobili v ňom mníšky rádu sv. Vincenta de Paul a budova bola exercičným domom. Neskôr po II. sv. vojne v objekte bolo zriadené internátne poľnohospodárske učilište. V roku 1956 budova zhorela a školstvo nemalo o budovu záujem.

Po rekonštrukcii dňa 16. 11. 1957 dostáva strechu nad hlavou prvých 16 obyvateľov. Vzhľadom na záujem žiadateľov o ústavnú starostlivosť sa kapacita zariadenia zväčšuje na 120 lôžok v roku 1965, keď bola vybudovaná pracovňa, sušiareň, napojenie na centrálny vodovod a ústredné vykurovanie.

V roku 1984 bolo rekonštruovaná budova vo Vyšehradnom s kapacitou 18 lôžok. V roku 1989 sa začala realizovať prestavba zariadenia na Bôriku a v roku 1993 pribudla v novom objekte nová kuchyňa o kapacite 500-800 jedál, jedáleň pre 150 obyvateľov a jedáleň pre zamestnancov o kapacite 30 stoličiek. Ďalším prínosom novej budovy bola veľká spoločenská miestnosť, miestnosť pre muzikoterapiu a kaplnka. Vybudovanie plynovej kotolne znamenalo odstránenie znečisťovania ovzdušia. Neskôr nasledovalo vybudovanie spojovacej chodby medzi objektmi a realizovanie novej pracovne, sušiarne, žehliarne. Následne bol vybudovaný komplex rehabilitačných miestností a miestnosť poslednej rozlúčky s chladiacim boxom.

Od 24. 04. 1996 sa stal zriaďovateľom Krajský úrad Trenčín /neskôr Trenčiansky samosprávny kraj/. V priebehu posledného obdobia bolo Centrum sociálnych služieb Nitrianske Pravno zložené z troch účelových zariadení sociálnej starostlivosti.

- Domov dôchodcov Nitrianske Pravno – Bôrik o kapacite 208 lôžok
- Domov dôchodcov Valaská Belá o kapacite 16 lôžok
- Kombinovaný ústav pre mentálne postihnutých občanov vo Vyšehradnom o kapacite 18 lôžok

V súčasnosti Centrum sociálnych služieb – Bôrik poskytuje služby občanom, ktorí potrebujú pomoc druhej osoby z hľadiska fyzického zdravia ale aj občanom s psychiatrickým ochorením, ktorí sú umiestení na geronto-psychiatrickom oddelení.

Celkovo od svojho vzniku do 31.12.2016 prešlo naším zariadením 2977 klientov . Starostlivosť o klientov a realizáciu fungovania zariadenia zabezpečuje kolektív 117 zamestnancov.

Centrum sociálnych služieb v dnešnej podobe je rozpočtová organizácia s právnou subjektivitou, ktorej zriaďovateľom je od 1.7.2002 Trenčiansky samosprávny kraj.

### 3. Profil CSS - Bôrik

Centrum sociálnych služieb – Bôrik je toho času zložené z jedného účelového zariadenia s celkovou kapacitou **212 lôžok**. Prijímateľom sociálnej služby poskytuje celoročnú pobytovú starostlivosť.

Zariadenie organizačne poskytuje sociálnu službu v nasledovných formách :

1. Domov sociálnych služieb 150 lôžok
2. Špecializované zariadenie 50 lôžok
3. Podporované bývanie 12 lôžok

#### Predmetom činnosti zariadenia je :

- ✓ poskytuje pomoc pri odkázanosti na pomoc inej fyzickej osoby,
- ✓ poskytuje sociálne poradenstvo,
- ✓ poskytuje sociálnu rehabilitáciu,
- ✓ zabezpečuje ošetrovateľskú starostlivosť,
- ✓ poskytuje ubytovanie v dvojlôžkových, trojlôžkových izbách,
- ✓ poskytuje celodenné stravovanie,
- ✓ poskytuje upratovanie, pranie, žehlenie a údržbu bielizne a šatstva,
- ✓ poskytuje osobné vybavenie, ak si ho klient nemôže zabezpečiť sám,
- ✓ utvára podmienky na úschovu cenných vecí,
- ✓ zabezpečuje pracovnú terapiu a záujmovú činnosť.

#### Domov sociálnych služieb

V domove sociálnych služieb sa poskytuje sociálna služba podľa § 38 ods. 1 zákona č. 448/2008 Z.z. - plnoleté osoby, ktoré sú odkázané na pomoc inej fyzickej osoby a ich stupeň odkázanosti je najmenej V. podľa prílohy č. 3, alebo fyzickej osobe, ktorá je nevidiaca alebo prakticky nevidiaca a jej stupeň odkázanosti je najmenej III. podľa prílohy č. 3. V našom zariadení sa táto sociálna služba poskytuje bez rozdielu pohlavia.

#### Kapacita zariadenia je 150 lôžok.

DSS	ženy	muži
Počet prijím.soc.slужby	60	86
Prijatí	4	8
Prepustení	0	1
zomrelí	11	8

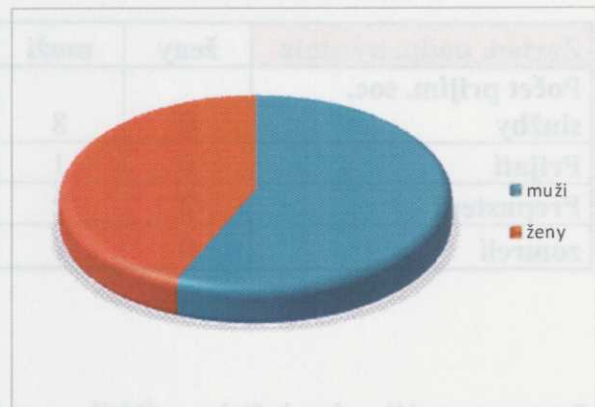



## Špecializované zariadenie

V špecializovanom zariadení sa poskytuje sociálna služba podľa § 39 ods. 1 zákona č. 448/2008 Z.z. - pre fyzické osoby, odkázané na pomoc inej fyzickej osoby, ich stupeň odkázanosti je najmenej V. podľa prílohy č. 3 zákona č. 448/2008 Z.z. a majú zdravotné postihnutie, ktorým je najmä zdravotné postihnutie, ktorým je Parkinsonova choroba, Alzheimerová choroba, pervazívna vývinová porucha, skléroza multiplex, schizofrénia, demencie rôzneho typu etiológie, chluchoslepota, organický psychosyndróm ťažkého stupňa.

**Kapacita zariadenia je 50 lôžok.**

Špecializované zariadenie	ženy	muži
Počet prijím. soc. služby	23	27
Prijatí	16	9
Prepustení	0	0
zomrelí	8	8

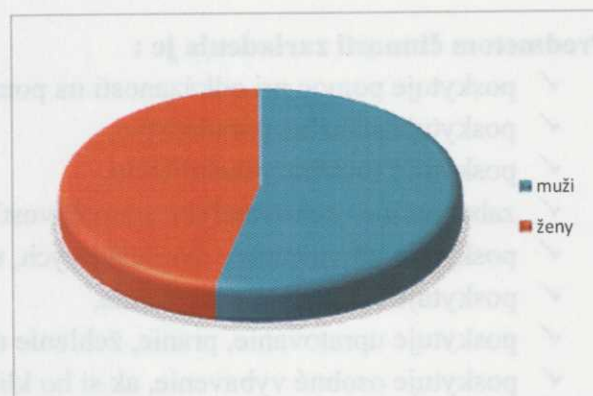

## Zariadenie podporovaného bývania

V zariadení podporovaného bývania sa poskytuje sociálna služba podľa § 34 ods. 1 zákona č. 448/2008 Z.z. - plnoleté fyzické osoby - muži, ktorí sú odkázaní na pomoc inej fyzickej osoby podľa prílohy č. 3, ak sú odkázaní na dohľad, pod ktorým sú schopní viesť samostatný život.

Zariadenie disponuje izbami na prízemí a poschodí, kde sú samostatne umiestnené kúpeľne a wc. V dome je ešte spoločenská miestnosť s jedálňou a kuchynkou.

**Kapacita zariadenia je 12 lôžok.**

Zariad. podp. bývania	ženy	muži
Počet prijím. soc. služby	0	8
Prijatí	0	1
Prepustení	0	2
zomrelí	0	0



Centrum sociálnych služieb – Bôrik prevádzkuje poskytovanie sociálnej služby v komplexe prepojených 4 budov (1 hospodárska budova a lôžková časť pre klientov) a 1 samostatnej budovy – „Okál“.

#### 4. Rozbor činností jednotlivých úsekov CSS- Bôrik

Centrum sociálnych služieb – Bôrik sa v roku 2016 riadilo schválenou organizačnou štruktúrou zamestnancov zo dňa 01.10.2014 s celkovým počtom zamestnancom 117, zaradených do troch úsekov:

- Úsek riaditeľa
- Prevádzkovo-technický úsek
- Sociálno-zdravotnícky úsek

Úsek	Oddelenie	Funkcia	Počet zamestnancov
Úsek riaditeľa		Riaditeľ	1
		Ekonomka	1
		Mzdová účtovníčka	1
		Admin. pracovníčka	1
		Referent verejného obstarávania	1
		Referent BOZP,PO	1
Prevádzkovo-technický úsek	Stravovanie	Vedúca stravovania	1
		Referent stravovacej prevádzky	1
		Referent verejného obstarávania	1
		Kuchárka	6
		Pomocná sila v kuchyni	6
	Údržba	Údržbár, kurič, vodič	6
	Práčovňa	Práčka, krajčírka	6+1
Upratovanie	Upratovačka	9	
Sociálno-zdravotnícky úsek	Sociálne oddelenie	Vedúci sociálneho oddelenia	1
		Sociálna pracovníčka	1
		Ekonomka sociálneho oddelenia	1
		Ergoterapeut	1
		Inštruktor soc. rehabilitácie	2
	Zdravotnícke oddelenie	Vedúca zdravotníckeho oddelenia	1
		Staničná sestra	1
		Zdravotná sestra	16
		Zdravotnícky asistent	9
		Opatrovateľka	40
Spolu			116

Veková skladba zamestnancov v roku 2016 :

Vek	Muži	Ženy	Spolu
18 - 25 rokov	0	1	1
26 - 30 rokov	1	2	3
31 – 35 rokov	1	10	11
36 – 40 rokov	1	16	17
41 – 45 rokov	0	16	16
46 - 50 rokov	1	18	19
51 – 55 rokov	2	18	20
56 – 60 rokov	4	19	23
Nad 60 rokov	1	5	6
Spolu	11	105	116



Priemerný vek : 47,10

V roku 2016 bol priemerný počet zamestnancov 115,90. Zmeny v oblasti personalistiky boli hlavne z dôvodu odchodu do starobného dôchodku a niekoľkých prípadoch pracovníci ukončili pracovný pomer z dôvodu zmeny zamestnania, v jednom prípade bol ukončený pracovný pomer s pracovníčkou, ktorej sa natoľko zmenil zdravotný stav, že po dlhodobej pracovnej neschopnosti musela ukončiť pracovný pomer zo zdravotných dôvodov vzhľadom k tomu, že organizácia nemala pre ňu inú náhradnú prácu. V dvoch prípadoch bol pracovný pomer s novoprijatými ukončení zo strany organizácie v skúšobnej dobe.

Počet zamestnancov v evidenčnom stave k 1.1.2016	116
Ženy	105
Muži	11
z toho na MD	1
z toho na RD	
Novoprijatí zamestnanci hlavný pracovný pomer	11
Dohoda o vykonaní práce	
Ukončený pracovný pomer v roku 2016	12
z toho	
➤ Odchod do starobného dôchodku	4
➤ Dohodou – zo strany zamestnanca - zmena zamestnania	6
➤ Dohodou – zo zdravotných dôvodoch	1
➤ V skúšobnej dobe	1

Veľa personálnych zmien v roku 2016 mali za príčinu dlhodobé pracovné neschopnosti zamestnancov. V roku 2016 bolo práceneschopných 60 zamestnancov, z toho 11 zamestnancov bolo na dlhodobej pracovnej neschopnosti - viac ako tri mesiace.

Počet práceneschopných zamestnancov v roku 2016	60
Z toho kratších - 10 a viac kalendárnych dní	49
Z toho dlhodobých (viac ako tri mesiace)	11

Čerpaná práceneschopnosť v dňoch	2179 dní
Z toho prvých 10 dní	453 dní
Pracovný úraz v dňoch	149 dní
Mimopracovný úraz v dňoch	368 dní
Ošetrovanie člena rodiny v dňoch	43 dní
Spolu	2739 dní

V rámci aktivít vzdelávania sa pracovníci CSS – Bôrik pravidelne zúčastňujú vybraných školení v oblasti poskytovania sociálnych služieb, účtovníctva a rozpočtovníctva, mzdových a personálnych záležitosti a verejného obstarávania. Zdravotné sestry, zdravotnícky asistenti a opatrovatelky sa vzdelávajú formou odborných seminárov a školení.



## Priemerná mesačná mzda za rok 2016

Zamestnanci	Hrubá mzda	Čistá mzda
➤ Zdravotnícky pracovníci	755,10	602,00
➤ Ostatní	589,00	480,50
➤ Spolu všetci zamestnanci	624,80	506,60

Rozdelenia zariadenia podľa úsekov (viď príloha - organizačná štruktúra) :

### 4.1 Sociálno-zdravotnícky úsek

#### 4.1.1 Sociálny úsek

Zabezpečuje komplexnú agendu a sociálnu prácu zariadenia. Hlavným cieľom je uspokojovanie potrieb prijímateľov sociálnej služby s poukázaním na individuálny prístup smerujúci k osobnostnému rozvoju každého jednotlivca. So zreteľom na komplexný rozvoj osobnosti prijímateľov sa v zariadení realizuje široký komplex činností, a to v rámci ergoterapie, kultúrnej a záujmovej činnosti, starostlivosti o drobné zvieratá, poľnohospodárske práce a pod.

Personálna skladba pracovníkov sociálneho oddelenia je nasledovná :

- Vedúci sociálneho úseku ( + inštruktor sociálnej rehabilitácie) 1
- sociálny pracovník 1
- inštruktor sociálnej rehabilitácie / vrátane vedúceho/ 2
- ergoterapeut 1
- ekonóm sociálneho oddelenia 1

Prijímatelia sociálnych služieb majú možnosť tráviť aktívne svoj voľný čas - využívať priestory zariadenia, knižnicu, prácu s počítačmi, spoločenské miestnosti, rehabilitačný komplex, pracovnú dielňu, telocvičňu. Pravidelne pripravuje klientom bohatý program, kultúrne a spoločenské akcie ako napríklad fašiangová zábava, tanečné zábavy pri živej hudbe, športové popoludnie spojené so súťažami, opekanie. Prijímatelia sociálnej služby majú možnosť využiť kadernícke a pedikérske služby. Veriaci klienti môžu navštevovať kaplnku, kde sa pravidelne konajú sväté omše v priestoroch CSS- Bôrik , alebo v obci Nitrianske Pravno. Majú možnosť využívať svoj voľný čas na prechádzky, či už v areáli, alebo v jeho blízkosti.

Pracovníci sociálneho oddelenia úzko spolupracujú so zdravotníckym oddelením a ďalšími útvarmi CSS - Bôrik. Pre svoju prácu majú k dispozícii okrem kancelárskych priestorov 4 miestnosti, ktoré slúžia ako knižnica a priestor pre tvorivé dielne, terapeutickú miestnosť a malá kuchynka. Ďalšia miestnosť slúži na individuálnu prácu s jednotlivcami alebo menšou skupinou.

Snažíme sa rešpektovať osobitosti prijímateľov sociálnych služieb a pristupovať ku každému klientovi individuálne s veľkou dávkou empatie s prihliadnutím na dodržiavanie základných ľudských práv.

Pracovníci sociálneho oddelenia zabezpečovali oblasť voľnočasových aktivít prijímateľov sociálnej služby v zmysle vopred schváleného plánu terapeutických, záujmových, športových, vzdelávacích a kultúrnych činností na rok 2016 .

Cieľom našej práce bolo vytvoriť podmienky pre širokú realizáciu záujmov prijímateľov a podporiť ich samostatnosť , sebestačnosť , upevňovať a prehĺbovať ich sociálne návyky a zručnosti so zreteľom na ich individuálne možnosti a schopnosti. Zabraňovať sociálnemu vylúčeniu a úzko spolupracovať s rodinou a prirodzeným prostredím z ktorého prijímateľ prichádza.

V jednotlivých aktivitách sme zamerali pozornosť na kognitívnu zložku, tréning pamäti a rozvoj psychomotorických zručností ale i rozvoj hrubej a jemnej motoriky.



Účasť na jednotlivých aktivitách, priama zapojenosť prijímateľov sociálnej služby bola a je vždy dobrovoľná.

Prijímatelia sociálnej služby, ktorých zdravotný stav nedovolil zúčastniť sa aktivít bola vykonávaná individuálna činnosť priamo na oddeleniach alebo na izbách.

Prijímatelia sociálnej služby majú k dispozícii knižnicu, kde si môžu voľne požičiavať knihy, a to priamo v knižnici, alebo v príručnej knižnici na chodbe, ktorá je k dispozícii 24 hodín denne.

Pre informovanosť klientov a zábavu bolo robené rozhlasové vysielanie, dostupné pre všetkých. Vo vysielaní sa dozvedali novinky z činnosti organizácie CSS Bôrik, novinky zo sveta, pôvod našich kultúrnych zvykov, sviatkov, preventívne informácie o dodržiavaní hygieny, bezpečnosti a pod.

### Uskutočnené akcie :

- vystúpenie folklórneho súboru "Košovan"
- vystúpenie folklórneho súboru "Hájiček" z Chrenovca
- príprava na Fašiangy, nacvičovanie programu
- pochovávanie basy
- turnaj v človeče nehnevaj sa a v kartách
- pálenie MORENY – ZACHOVAJME TRADÍCIE
- súťažné popoludnia – „Kto je za plentou?“
- marec mesiac knihy /spoločné čítanie z kníh v knižnici/
- program k Medzinárodnému dňu žien
- návšteva kultúrneho programu k MDŽ v Prievidzi
- tvorivé dielne - výroba jarnej a Veľkonočnej výzdoby /s účasťou na prezentácii na v budove Trenčianskeho VÚC/
- Týždeň mozgu /prednáška, nácvik pamäte, kognitívna a psychomotorická činnosť/
- stávanie Mája, vystúpenie detí MŠ Nitrianske Pravno
- ukážka stolovania a spoločenského správania – študenti SOŠ Prievidza
- posedenie pri čaji, výroba zemiakových placiek
- sledovanie MS v hokeji 2016 – FANDÍME HOKEJU
- ukážka výcviku a poslušnosti psov – PES PRIJATEĽ ČLOVEKA
- Bôrikovské hody (guláš, tombola a predstavenie viacerých hudobných telies)
- aktívna účasť prijímateľov na športových hrách organizovaných VÚC Trenčín
- výlet na chatu do Chvojnice – opekanie
- výlet do mesta Trnava
- prechádzka na rybníky v Nitrianskom Pravne, chytanie rýb "chyt' a pust'"
- opekanie v areáli CSS Bôrik
- JARMOK ĽUDOVÝCH REMESIEL v Nedožeroch Brezanych
- Výlet do skanzenu Martin – DREVENÁ DEDINA -DOŽINKY
- GERONTOOLYMPIÁDA – popoludnie plné športu a súťaženía
- stolnotenisový turnaj a kolky
- vystúpenie Základnej umeleckej školy z Nitrianskeho Pravna
- vystúpenie súboru Lúč z Prievidze (október mesiac úcty k starším)
- vystúpenie študentov zo strednej súkromnej školy z Prievidze CATS
- vianočné tvorivé dielne s ukážkou prác aj na VÚC Trenčín
- Mikuláš pre obyvateľov Bôrika a deti zamestnancov
- pečenie vianočných dobrôt, oblátok
- robenie vianočných ozdôb, vianočná výzdoba zariadenia
- vianočný program
- Vianoce, osobné odovzdávanie vianočných darčiekov obyvateľom.



Okrem týchto aktivít bol realizovaný nácvik krátkej divadelnej hry, ktorá bola prezentovaná na divadelnej prehliadke " Trenčiansky Omar ".

Pre našich jubilantov pravidelne dvakrát ročne organizujeme v spolupráci s Obecným úradom Nitrianske Pravno a Základnou umeleckou školou stretnutie našich jubilantov. Okrem milého slova zo strany vedenia CSS Bôrik a Obecného úrad Nitrianske Pravno, obec vždy odovzdáva každému jubilantovi darček.

Rovnako sme pripravovali oslavu jubilea našich klientov spoločne s ich rodinou v priestore CSS-Bôrik .

Je veľa ďalších akcií, ktoré za sledované obdobie boli uskutočnené v spolupráci s klientmi nášho sociálneho zariadenia. Úzka spolupráca bola a je s radou našich obyvateľov, rodinou prijímateľov ktorí dávajú podnety na zlepšenie činnosti v rôznych oblastiach CSS Bôrik, poprípade nás upozorňujú na nedostatky alebo dávajú podnety na zlepšenie.

Sociálne oddelenie vykonáva na základe súčinnosti s Trenčianskym samosprávnym krajom i šetrenie sociálnej anamnézy pri posudzovaní odkázanosti klienta na sociálnu službu, ktoré sa vykonáva v teréne a to v domácnostiach jednotlivých budúcich žiadateľov o poskytovanie sociálnej služby alebo v nemocničných, resp. iných ústavných zariadeniach. Týchto šetrení v roku 2016 bolo vykonaných 49.

#### 4.1.2 Zdravotný úsek

##### Profesná skladba zamestnancov zdravotníckeho úseku

Na zdravotníckom oddelení pracuje v nepretržitej prevádzke 14 sestier, 8 zdravotníckych asistentov a 40 opatrovateliek. Úroveň poskytovaných opatrovateľských a zdravotníckych výkonov vo veľkej miere závisí od kvalifikovaného personálu. Personál v našom zariadení musí spĺňať kvalifikačné a odborné predpoklady v zmysle platnej legislatívy. V priebehu výkonu povolania si dopĺňajú a zvyšujú vedomosti vo forme odborných seminárov, školení a zvyšovania odbornej spôsobilosti. V priebehu roka 2016 sme sa zameriavali na splnenie predpokladov materiálno – technické a personálne vybavenie k splneniu podmienok na preplácanie časti výkonov podľa Z.z.185/2014, ktorým sa dopĺňa zákon č. 578/2004 Z. z. o poskytovateľoch zdravotnej starostlivosti, zdravotníckych pracovníkoch stavovských organizáciách v zdravotníctve a o zmene a doplnení niektorých zákonov. Vedúca oddelenia si zvyšuje odbornú spôsobilosť v špecializačnom odbore komunitné ošetrovatel'stvo s ukončením v roku 2016. Tri sestry , ktoré zabezpečujú poskytovanie zdravotnej starostlivosti plánujeme zaradiť do špecializačného štúdia v odbore komunitné ošetrovatel'stvo.

**Ošetrovatel'ská starostlivosť** je zabezpečovaná v našom zariadení personálom zo zdravotníckeho úseku. Naším cieľom je skvalitnenie a predĺženie života klientov. Veková a diagnostická skladba sa z roka na rok mení. Do zariadenia prijímame čoraz viac klientov mladšieho veku a s ťažkým zdravotným postihnutým, ktoré si vyžaduje kvalitnú odbornú ošetrovatel'skú starostlivosť.

Zhoršený zdravotný stav konzultujeme s lekárkou, ktorá zabezpečuje zdravotnú starostlivosť v zariadení. Každý mesiac navštevuje naše zariadenie lekár špecialista - psychiater. V spolupráci s chirurgom ošetrojeme chronické rany. Každý klient v našom zariadení má vypísanú opatrovateľskú a ošetrovatel'skú dokumentáciu. Sestry poskytujú ošetrovatel'skú starostlivosť formou ošetrovatel'ského procesu. Na podporu pohybovej aktivity klientov slúži telocvičňa. V budúcnosti chceme ešte viac času venovať klientom na zvýšenie mobility prostredníctvom fyzioterapeutov.



## 4.2 Prevádzkovo - technický úsek

Zabezpečuje :

- ✓ technicko-prevádzkovú činnosť,
- ✓ stravovaciú prevádzku, zostavuje jedálne lístky v spolupráci so sociálno-zdravotníckym úsekom,
- ✓ operatívno-technickú evidenciu skladového hospodárstva, dopĺňa zásoby v skladoch,
- ✓ prevádzku a účelné využívanie dopravných a mechanizačných prostriedkov,
- ✓ úlohy v racionalizácii spotreby palív a energie,
- ✓ úlohy v oblasti dopravy, investícií, BOZP, OPP, CO, životn. prostredia a odpad. hospodárstva
- ✓ úlohy v oblasti údržby, prácovne, upratovania, skladovania a materiálovo-technického zabezpečenia

Vedie :

- ✓ evidenciu osobných a ochranných pracovných prostriedkov, evidenciu školení
- ✓ zamestnancov
- ✓ operatívno-technickú evidenciu stravovacej prevádzky, evidenciu stravníkov a predaných stravných lístkov,

Spracúva evidenciu dochádzky zamestnancov na svojich úsekoch, kontroluje dodržiavanie limitu stravnej jednotky a jej noriem.

### 4.2.1 Stravovací úsek

Stravovanie v našom zariadení je pestré, pre našich klientov sa snažíme dávať ovocie 3x do týždňa. Naša strava obsahuje všetky potrebné zložky. Má byť v nej dostatok energetickej hodnoty a snažíme sa ju dodržiavať. Hodnota sa mení podľa individuálnych stavov a konkrétnych situácií. Strava má obsahovať vyvážené množstvo bielkovín, tukov i cukrov, dostatok minerálov, vitamínov a vlákniny.

Pre klientov na jednotlivé diéty za rok 2016 sa spotrebovalo na celodennú stravu :

Druh stravy	Počet obedov	Cena obeda	Spolu za rok
racionálna strava	52 274	3,00	156 822,00 €
šetriaca strava	7 927	3,60	28 537,20 €
bezlepková strava	764	3,60	2 750,40 €
diabetická strava	11 658	3,60	41 968,80 €
Celkom	72 623		230 078,40 €

Pre zamestnancov za rok 2016 sa spotrebovalo na obedy :

racionálna strava	13 659	1,20	16 390,80 €
-------------------	--------	------	-------------

## 4.3 Úsek riaditeľa

Úsek riaditeľa zodpovedá za :

- ✓ dodržiavanie platnej legislatívy ako štatutárny zástupca poskytovateľa sociálnych služieb, riadi, organizuje a kontroluje činnosti CSS Bôrik i prácu podriadených zamestnancov tak, aby sa plynule zabezpečovala prevádzka CSS a úlohy na úseku sociálnych služieb.
- ✓ Zodpovedá za hospodárne vynakladanie finančných prostriedkov v CSS Bôrik, za dodržiavanie zákonnosti a rozpočtovej disciplíny,
- ✓ v spolupráci s ekonómom sleduje čerpanie rozpočtu a podieľa sa na zostavovaní návrhu rozpočtu na príslušný kalendárny rok,
- ✓ polročne predkladá zriaďovateľovi rozbor hospodárskej činnosti,



- ✓ spravuje pohľadávky a iné majetkové práva, ktoré vznikajú v CSS Bôrik,
- ✓ zodpovedá za správne hospodárenie so zvereným majetkom – nehmotným, zásobami, finančnými prostriedkami a zabezpečuje prijatie včasných a účinných opatrení na ochranu majetku organizácie,
- ✓ dodržiava právne upravený postup pri nakladaní s prebytočným a neupotrebitelným majetkom,
- ✓ prevody práva hospodárenia s majetkom TSK a prevody vlastníctva majetku TSK vykonáva v súlade s platnou právnou úpravou o hospodárení s majetkom TSK a len so súhlasom zriaďovateľa,
- ✓ organizuje a zodpovedá za riadenie a plynulé zabezpečovanie verejného obstarávania tovarov, prác a služieb v zmysle platných právnych predpisov,
- ✓ vedie personálnu agendu,
- ✓ uzatvára pracovnú zmluvu, určuje náplň činnosti a rozvzťuje pracovný pomer so zamestnancami CSS Bôrik, tiež dohodu o hmotnej zodpovednosti,
- ✓ menuje do funkcie a odvoláva z funkcie tých zamestnancov CSS Bôrik, ktorí sú v jeho priamej riadiacej pôsobnosti,
- ✓ dbá o zvyšovanie odbornej kvalifikácie všetkých zamestnancov a podľa pracovných plánov im umožňuje účasť na seminároch a školeniach,
- ✓ zodpovedá za plnenie organizačného poriadku a ostatných vnútorných predpisov CSS Bôrik,
- ✓ v súlade s organizačným poriadkom a pracovno-právnymi predpismi vydáva prevádzkový a pracovný poriadok pre zamestnancov a domáci poriadok pre prijímateľov sociálnej služby CSS Bôrik,
- ✓ vo svojej činnosti sa riadi všeobecne záväznými predpismi, ako aj osobitnými predpismi vydanými k problematike sociálnych služieb a smernicami nadriadených orgánov,
- ✓ zabezpečuje dodržiavanie platných právnych predpisov, usmernení a pokynov zriaďovateľa,
- ✓ zodpovedá za dodržiavanie zákonných a iných záväzných predpisov týkajúcich sa bezpečnosti a ochrany zdravia pri práci, požiarnej ochrany a civilnej ochrany,
- ✓ zodpovedá za celkovú úroveň služieb poskytovaných v CSS Bôrik,
- ✓ zodpovedá za plnenie opatrení na nápravu a odstránenie nedostatkov a závad zistených pri revíziách a kontrolách,
- ✓ je zodpovedný za riadne vedenie depozit a za hospodárenie s prostriedkami klientov CSS Bôrik,
- ✓ kontroluje úroveň rozvoja záujmovej činnosti prijímateľov sociálnej služby CSS Bôrik,
- ✓ iniciatívne spolupracuje s orgánmi verejnej správy a ďalšími právnickými a fyzickými osobami,
- ✓ vyhľadáva sponzorov na vylepšenia a skvalitnenia života prijímateľov sociálnej služby CSS Bôrik,
- ✓ rozvíja zásady manažmentu vo svojej práci,
- ✓ určuje rozsah poskytovania osobného vybavenia, drobných predmetov osobnej potreby a niektorých služieb jednotlivým prijímateľom sociálnej služby,
- ✓ povoľuje prijímateľom sociálnej služby CSS Bôrik pobyt mimo zariadenia,
- ✓ pri úmrtí prijímateľa sociálnej služby zabezpečí bez meškania za účasti dvoch svedkov spísanie majetku zomrelého, odovzdá ho do úschovy CSS Bôrik a uschovaný majetok vydá na základe súdneho rozhodnutia.
- ✓ včasné zostavovanie pracovných uzávierok a výkazov
  - správne hospodárenie a dodržiavanie vecnej a formálnej správnosti účtovných dokladov
  - a ich obehu, zúčtováva platby za poskytovanú ústavnú starostlivosť, potvrdzuje vecnú
  - správnosť účtovných dokladov,
- ✓ vedie účtovnú evidenciu,
- ✓ zabezpečuje evidenciu majetku a jeho ochranu,
- ✓ zabezpečuje personálnu a mzdovú agendu
- ✓ realizuje kompletnú účtovnú a ekonomickú agendu
- ✓ spravuje registratúrne stredisko
- ✓ spracúva podklady na štatistické výkazníctvo, mzdové podklady, mzdy



## 5. Rozbor hospodárenia CSS – Bôrik za rok 2016

Ročná účtovná zvierka a jej hodnotenie

Majetok - obstarávacia cena

Číslo a názov účtu	Zostatok k 31.12.2015	Prírastky	Úbytky	Presuny	Zostatok k 31.12.2016
021 Budovy a stavby	1 699 340,87	216 914,93		34 292,57	1 881 963,23
022 Hnuteľné veci	197 531,30	19 609,11	2 012,02	0,00	215 128,39
023 Dopravné prostriedky	59 548,63	30 456,00		17 764,50	72 240,13
029 Ostatný dlhod. majetok	12 356,50		12 356,50		0,00
031 Pozemky	18 356,26	0,00	165,11	0,00	18 191,15
032 Umelecké diela a zbierky	172,61	0,00	172,61	0,00	0,00
042 Obst. dlhodob. majetok	29 204,59	254 450,93	254 450,93	0,00	29 204,59
Spolu	2 016 510,76	521 430,97	269 157,17	52 057,07	2 216 727,49

### Oprávky k majetku (081)

Číslo a názov účtu	Zostatok k 31.12.2015	Prírastky	Úbytky	Zostatok k 31.12.2016
021 Budovy a stavby	995 407,92	34 292,57	27 860,80	988 976,15
022 Hnuteľné veci	166 486,08	2 012,02	11 007,95	175 482,01
023 Dopravné prostriedky	59 548,63	17 764,50	0,00	41 784,13
Spolu	1 221 442,63	54 069,09	38 868,75	1 206 242,29

### Zostatková hodnota majetku

Číslo a názov účtu	Zostatok k 31.12.2015	Zostatok k 31.12.2016
021 Budovy a stavby	703 932,95	892 987,08
022 Hnuteľné veci	31 045,22	39 646,38
023 Dopravné prostriedky	0,00	30 456,00
029 Ostatný dlhod. majetok	12 356,50	0,00
031 Pozemky	18 356,26	18 191,15
032 Umelecké diela a zbierky	172,61	0,00
042 Obst. dlhodob. majetok	29 204,59	29 204,59
Spolu	795 068,13	1 010 485,20

### Obežný majetok - skladové zásoby

Názov	Zostatok k 31.12.2015	Prírastky	Úbytky	Zostatok k 31.12.2016
112 Potraviny	21 286,88	243 376,53	246 661,48	18 001,93
112 PHM	462,72	2 829,75	2 663,73	628,74
122 Materiál	11 779,14	10 246,40	15 388,76	6 636,78
112 Ostatné	1 813,90	3 572,39	4 364,76	1 021,53
112 DHM	1 541,19	8 585,01	9 955,36	170,84
122 Čistiace a dezinf. prostriedky	5 760,20	12 178,28	14 430,19	3 508,29
112 Bielizeň, odev, obuv, OOPP	3 734,75	8 245,96	7 896,89	4 083,82
112 Materiál - sponzorský	0,00	555,14	555,14	0,00
Spolu	46 378,78	289 589,46	301 916,31	34 051,93



V roku 2016 sme vybudovali a spustili do prevádzky novú čističku odpadových vôd, v rámci obnovy pracovne sme zaobstarali 2 práčky a 1 sušičku prádla a dokončili verejné obstarávanie a zakúpili deväť miestne osobné vozidlo s plošinou pre vodičkarov z prostriedkov TSK a lotérií MF SR.

#### Pohľadávky a opravné položky k pohľadávkam

Číslo a názov účtu	Zostatok k 31.12.2015	Prírastky	Úbytky	Zostatok k 31.12.2016
318 Pohľadávky z nedaň. príjmov	64 485,61	753 872,75	727 559,57	90 798,79
378 iné pohľadávky	44,98	0,00	0,00	44,98
391 OP k pohľadávkam	14 332,50	5 795,23	0,00	8 537,27

Pohľadávky klientov vzrástli o 26.312,80 € z dôvodu veľmi nízkych dôchodkov samotných klientov a tým neschopnosťou platiť úhradu za stravu a služby v zariadení a tiež nevysporiadanými pohľadávkami klientov, ktorí zomreli a zanechali pohľadávky.

#### Finančný majetok - bankové účty

Číslo a názov účtu	Zostatok k 31.12.2015	Prírastky	Úbytky	Zostatok k 31.12.2016
211 Pokladnica	0,00	12 888,70	12 888,70	0,00
213 Ceniny,pošt. známky	146,65	377,50	270,65	253,50
Spolu	146,65	13 266,20	13 159,35	253,50

#### Bankové účty v ŠP

Číslo a názov účtu	Zostatok k 31.12.2015	Prírastky	Úbytky	Zostatok k 31.12.2016
221 Depozitný účet	97 088,75	103 101,36	97 251,35	102 938,76
221 Sociálny fond	744,41	8 618,45	8 351,75	1 011,11
221 Darovací účet	68,00	0,00	68,00	0,00
Spolu	97 901,16	111 719,81	105 671,10	103 949,87
222 Výdavkový účet	0,00	1 901 105,54	1 901 105,54	0,00
222 ŠR RO ZF 111	0,00	23 000,00	23 000,00	0,00
223 Príjmový účet	0,00	723 482,57	723 482,57	0,00
Spolu	0,00	2 647 588,11	2 647 588,11	0,00
261 Hotovostný účet VÚB	0,00	12 888,70	12 888,70	0,00
261 Peniaze na ceste	0,00	401 448,74	401 448,74	0,00

#### Vlastné imanie

Číslo a názov účtu	Suma v €
428 Nevysporiadaný výsledok hospodárenia (SUV.r. 124)	41 429,03
710 Výsledok hospodárenia rok 2016 (SUV . r. 125)	-16 985,84
Výsledok hospodárenia (SUV.r.125)	24 443,19

#### Závazky - zúčtovanie medzi subjektmi verejnej správy

Číslo a názov účtu	Suma v €
351 Zúčtovanie odvodov príjmov RO do rozpočtu VUC	82 351,48
355 Zúčtovanie transférov RO a VÚC	982 132,24
357 Ostatné zúčtovanie RO a VÚV	0,00
Spolu	1 064 483,72

## Závazky dlhodobé, krátkodobé čerpanie rozpočtu a výnosy

Číslo a názov účtu	Suma v €
472 Závazky zo sociálneho fondu	1 528,93
321 Dodávatelia -došlé faktúry po 31.12.2016	9 954,43
331 Závazky voči zamestnancom - výplata december 2016	59 194,08
333 Ostatné záväzky voči zamestnancom príspevok SF na stravu december 2016	163,05
336 Zúčtovanie s org. sociálneho a zdravotného poistenia december 2016	36 877,34
342 Ostatné priame dane december 2016	4 378,36
379 Iné záväzky zrážka december 2016	2 417,55
381 Náklady budúcich období	746,62
384 Výnosy budúcich období	27 606,35
Spolu	142 866,71

Číslo a názov účtu	Zostatok k 31.12.2015	Prírastky	Úbytky	Zostatok k 31.12.2016
751.1 Účet klientov	57 526,21	935 815,82	929 003,96	64 338,07
751.2 Osobné účty klientov	106 141,48	5 976,88	23 695,58	88 422,78
751.3 Vkladné knižky klientov	24 911,02	19 532,20	19 371,49	25 071,73
751.4 Pozostalosť nahl. na súd	5 161,71	0,00	1 636,48	3 525,23
222 Výdavkový účet	0,00	1 901 105,54	1 901 105,54	0,00
222 Projekty	0,00	0,00	0,00	0,00
222 ŠR RO ZF 111	0,00	23 000,00	23 000,00	0,00
223 Príjmový účet	0,00	723 482,57	723 482,57	0,00
Spolu	0,00	2 647 588,11	2 647 588,11	0,00
Spolu	5 161,71	2 647 588,11	2 649 224,59	3 525,23

261 Hotovostný účet VÚB	0,00	12 888,70	12 888,70	0,00
261 Peniaze na ceste	0,00	401 448,74	401 448,74	0,00

## Rozpočet na rok 2016 a prehľad plnenia

### Prehľad o príjmoch rozpočtu

Zdroj	Názov položky EK	Položka EK	Schválený rozpočet	Rozpočet po úprave	Skutočnosť k 31.12.2016
41	Za služby od klientov	223 001	491 106,00	491 106,00	480 021,46
41	Za strav. služby od klientov	223 003	248 000,00	248 000,00	228 440,00
41	Z vratiek, dobropisov	292 017	0,00	0,00	4 828,63
	spolu		739 106,00	739 106,00	713 290,09
70	Z prenajatých budov	212 003	0,00	0,00	216,00
70	Za strav. služby zamestn.	223 003	0,00	0,00	9 398,48
70	Z grantov, darov, sponz.	223 311	0,00	0,00	578,00
	spolu		0,00	0,00	10 192,48
	príjmy celkom		739 106,00	739 106,00	723 482,57



Názov zariadenia	Schválená kapacita	Prepoč. počet klientov	Príjmy z úhrad	Priem príjmy na klienta
CSS - Bôrik	212	203,66	708 461,46	289,89
DSS	150	145,03	506 818,36	291,21
ŠZ	50	50,09	175 373,30	291,76
ZPB	12	8,54	26 269,80	256,34

#### Prehľad o výdavkoch rozpočtu

Zar.	Kateg. a názov položky EK	Schválený rozpočet	Rozpočet po úprave	Skutočnosť k 31.12.2016
DSS	610 Mzdy	587 392,00	606 495,00	606 495,00
ŠZ	610 Mzdy	209 783,00	209 783,00	209 783,00
ZPB	610 Mzdy	41 956,00	41 956,00	41 956,00
		839 131,00	858 234,00	858 234,00
DSS	620 Poistné zdravot. a sociálne	205 293,00	222 343,00	222 251,82
ŠZ	620 Poistné zdravot. a sociálne	73 319,00	73 319,00	73 319,00
ZPB	620 Poistné zdravot. a sociálne	14 664,00	14 664,00	14 664,00
		293 276,00	310 326,00	310 234,82
DSS	630 Tovary a služby	385 663,00	333 524,00	288 110,53
ŠZ	630 Tovary a služby	137 736,00	137 736,00	136 414,92
ZPB	630 Tovary a služby	27 547,00	27 547,00	27 370,56
		550 946,00	498 807,00	451 896,01
DSS	630 Tovary a služby z mimorozpočt.	0,00	0,00	9 387,20
ŠZ	630 Tovary a služby z mimorozpočt.	0,00	0,00	0,00
ZPB	630 Tovary a služby z mimorozpočt.	0,00	0,00	0,00
		0,00	0,00	9 387,20
DSS	640 Odstupné , odchodné, PN	0,00	15 986,00	15 986,00
ŠZ	640 Odstupné , odchodné, PN	0,00	0,00	0,00
ZPB	640 Odstupné , odchodné, PN	0,00	0,00	0,00
		0,00	15 986,00	15 986,00
	Bežné výdavky spolu	1 683 353,00	1 683 353,00	1 645 738,03
DSS	710 Kapitálové výdavky	330 500,00	242 045,00	231 450,93
ŠZ	710 Kapitálové výdavky	0,00	0,00	0,00
ZPB	710 Kapitálové výdavky	0,00	0,00	0,00
		330 500,00	242 045,00	231 450,93
DSS	710 Kapitálové výdavky - lotérie	0,00	23 000,00	23 000,00
ŠZ	710 Kapitálové výdavky - lotérie	0,00	0,00	0,00
ZPB	710 Kapitálové výdavky - lotérie	0,00	0,00	0,00
		0,00	23 000,00	23 000,00
	Kapitálové výdavky celkom	330 500,00	265 045,00	254 450,93
	Výdavky celkom	2 013 853,00	1 948 398,00	1 900 188,96



### Zúčtovanie prostriedkov poskytnutých na bežné a kapitálové prostriedky

Finančné prostriedky 2016	Suma poskytnutých fin prostriedkov	Suma použitých fin. prostriedkov	Nevyčerpaná dotácia / vratka nevyčerpaných dotácií
Prevádzkové a osobné náklady soc.pomoc	1 683 353,00	1 636 350,83	47 002,17
Iné dotácie na bežné výdavky (MRP)	9 387,20	9 387,20	
Kapitálové výdavky od zriaďovateľa (41)	223 994,93	223 994,93	
Kapitálové výdavky od zriaď. -spolufin. Lotérií	7 456,00	7 456,00	
Kapitálové výdavky ŠR	23 000,00	23 000,00	
Spolu	1 947 191,13	1 900 188,96	47 002,17

### Ekonomické oprávnené náklady v roku 2016

Zar.	Náklady spolu	EON zdroj 41	Ekon. neopráv. náklady	EON/klient/mesiac	Kapacita zariadenia	Prepočítaný počet klientov
DSS	1 725 745,72	1 188 614,13	537 131,59	681,70	150	145,03
ŠP	614 538,02	424 083,66	190 454,36	705,54	50	50,09
ZPB	122 907,58	84 816,72	38 090,86	828,61	12	8,54
	2 463 191,32	1 697 514,51	765 676,81	691,97	212	203,66

Účet	Text nákladového účtu	EON DSS	EON ŠZ	EON ZPB	Spolu
501	Spotreba materiálu	207 379,23	74 064,01	14 812,80	296 256,04
502	Spotreba energie	86 334,68	30 833,82	6 166,76	123 335,26
511	Opravy a udržiavanie	16 424,85	5 866,02	1 173,20	23 464,07
512	Cestovné náklady	639,32	0,00	0,00	639,32
513	Náklady na reprezentáciu	0,00	0,00	0,00	0,00
518	Ostatné služby	7 486,86	2 673,88	534,77	10 695,51
521	Mzdové náklady	600 761,87	214 560,11	42 912,02	858 234,00
524	Zákonné sociálne poistenie	208 567,92	74 488,54	14 897,71	297 954,17
525	Ostatné sociálne poistenie	8 299,90	2 964,25	592,85	11 857,00
527	Zákonné sociálne náklady	30 721,96	10 972,13	2 194,43	43 888,52
528	Ostatné sociálne náklady	0,00	0,00	0,00	0,00
532	Daň z nehnuteľností	519,44	0,00	0,00	519,44
538	Ostatné dane a poplatky	4 306,02	1 537,87	307,57	6 151,46
545	Ostatné pokuty, penále	0,00	0,00	0,00	0,00
546	Odpis pohľadávky	0,00	0,00	0,00	0,00
548	Ostatné náklady na prevádzk. činnosť	0,00	0,00	0,00	0,00
549	Manká a škody	0,00	0,00	0,00	0,00
551	Odpis majetku	17 144,48	6 123,03	1 224,61	24 492,12
568	Ostatné finančné náklady	27,60	0,00	0,00	27,60
	spolu	1 188 614,13	424 083,66	84 816,72	1 697 514,51

V rámci povoleného prekročenia § 23 zák. 523/2004 Z.z. sme čerpali výdavky nasledovne:

Zariadenie	Dary	Granty	Stravné	Nájom	Spolu
Spolu za zariadenie	500,00	78,00	9 398,48	216,00	10 192,48

## 6. Prehľad kultúrno-spoločenských aktivít vo fotografiách



Športové hry 2016





Bôrikovské hody 2016 a vystúpenie klientov CSS- Bôrik „LOJZO a LÍZA „



Výlet na chatu do Chvojnice – pečenie placiek, opekane







Chytanie rýb „ chyt' a pust'“

Spoločné brigády, práca na záhradke





Gerontoolympiáda



Pálinka-Moray





Pes priateľ človeka



Pálenie Moreny



Drevená dedina - Dožinky



Pochovávanie basy





Fašiangy



Turnaj v „Človeče nehnevaj sa“

## 7. Prílohy

Cenník Domova sociálnych služieb  
Cenník Špecializovaného zariadenia  
Cenník Zariadenia podporovaného bývania  
Organizačná štruktúra Centra sociálnych služieb – Bôrik  
Bulletin CSS - Bôrik



## CENNÍK

sociálnych služieb poskytovaných prijímateľom sociálnej služby  
v Domove sociálnych služieb CSS – Bôrik, Nitrianske Pravno  
účinný od 1. marca 2016

Tento cenník sa vydáva v súlade s VZN č. 19/2015 o spôsobe určenia úhrady, výške úhrady a spôsobe platenia úhrady za poskytované sociálne služby v zariadeniach sociálnych služieb v zriaďovateľskej pôsobnosti Trenčianskeho samosprávneho kraja schválené uznesením č. 263/2015 Zastupiteľstva Trenčianskeho samosprávneho kraja dňa 18.05.2015, čl. 2, odst. 2 a v zmysle zákona č. 18/1996 Z.z. o cenách v znení neskorších predpisov.

Výška úhrady za poskytovanie sociálnej služby podľa druhu diéty v stravnej jednotke :

**1. Úhrada za poskytované sociálne služby pri racionálnej a bezlepkovej strave pri dodávke bezlepkových produktov :**

	Strava	Bývanie	SPOLU
1 deň	3,00 €	6,95 €	9,95 €
28 dní	84,00 €	194,60 €	278,60 €
30 dní	90,00 €	208,50 €	298,50 €
31 dní	93,00 €	215,45 €	308,45 €

**2. Úhrada za poskytované sociálne služby pri šetriacej, diabetickej strave a bezlepkovej strave pri dodávke bezlepkových produktov :**

	Strava	Bývanie	SPOLU
1 deň	3,60 €	6,95 €	10,55 €
28 dní	100,80 €	194,60 €	295,40 €
30 dní	108,00 €	208,50 €	316,50 €
31 dní	111,60 €	215,45 €	327,05 €

**3. Úhrada za poskytované sociálne služby pri bezlepkovej strave bez dodávky bezlepkových produktov :**

	Strava	Bývanie	SPOLU
1 deň	3,90 €	6,95 €	10,85 €
28 dní	109,20 €	194,60 €	303,80 €
30 dní	117,00 €	208,50 €	325,50 €
31 dní	120,90 €	215,45 €	336,35 €





Okrem uvedených služieb je možné poskytnúť aj iné platené služby po vzájomnej dohode v zmysle zákona č. 18/1996 Z. z. o cenách v znení neskorších predpisov.  
Cenník nadobúda účinnosť dňom 1. marca 2016.

Centrum sociálnych služieb - Bôrnik  
Žitá 319/25  
972 13 Nitrianske Pravno

*Wasson*  
za výbor prijímateľov soc. služieb

Ing. Róbert Onšag  
riaditeľ CSS - Bôrnik

Učtovná jednotka	Učtovná jednotka	Učtovná jednotka	Učtovná jednotka
1 200,00	1 200,00	1 200,00	1 200,00
1 200,00	1 200,00	1 200,00	1 200,00
1 200,00	1 200,00	1 200,00	1 200,00
1 200,00	1 200,00	1 200,00	1 200,00

Učtovná jednotka	Učtovná jednotka	Učtovná jednotka	Učtovná jednotka
1 200,00	1 200,00	1 200,00	1 200,00
1 200,00	1 200,00	1 200,00	1 200,00
1 200,00	1 200,00	1 200,00	1 200,00
1 200,00	1 200,00	1 200,00	1 200,00

Učtovná jednotka	Učtovná jednotka	Učtovná jednotka	Učtovná jednotka
1 200,00	1 200,00	1 200,00	1 200,00
1 200,00	1 200,00	1 200,00	1 200,00
1 200,00	1 200,00	1 200,00	1 200,00
1 200,00	1 200,00	1 200,00	1 200,00



Č.j. 2016/259

zo dňa 1. marca 2016

### CENNÍK

sociálnych služieb poskytovaných prijímateľom sociálnej služby  
v špecializovanom zariadení CSS – Bôrik, Nitrrianske Pravno  
účinný od 1. marca 2016

Tento cenník sa vydáva v súlade s VZN č. 19/2015 o spôsobe určenia úhrady, výške úhrady a spôsobe platenia úhrady za poskytované sociálne služby v zariadeniach sociálnych služieb v zriaďovateľskej pôsobnosti Trenčianskeho samosprávneho kraja schválené uznesením č. 263/2015 Zastupiteľstva Trenčianskeho samosprávneho kraja dňa 18.05.2015, čl. 2, odst. 2 a v zmysle zákona č. 18/1996 Z.z. o cenách v znení neskorších predpisov.

Výška úhrady za poskytovanie sociálnej služby podľa druhu diéty v stravnej jednotke :

**1. Úhrada za poskytované sociálne služby pri racionálnej a bezlepkovej strave pri dodávke bezlepkových produktov :**

	Strava	Bývanie	SPOLU
1 deň	3,00 €	6,95 €	9,95 €
28 dní	84,00 €	194,60 €	278,60 €
30 dní	90,00 €	208,50 €	298,50 €
31 dní	93,00 €	215,45 €	308,45 €

**2. Úhrada za poskytované sociálne služby pri šetriacej, diabetickej strave a bezlepkovej strave pri dodávke bezlepkových produktov :**

	Strava	Bývanie	SPOLU
1 deň	3,60 €	6,95 €	10,55 €
28 dní	100,80 €	194,60 €	295,40 €
30 dní	108,00 €	208,50 €	316,50 €
31 dní	111,60 €	215,45 €	327,05 €

**3. Úhrada za poskytované sociálne služby pri bezlepkovej strave bez dodávky bezlepkových produktov :**

	Strava	Bývanie	SPOLU
1 deň	3,90 €	6,95 €	10,85 €
28 dní	109,20 €	194,60 €	303,80 €
30 dní	117,00 €	208,50 €	325,50 €
31 dní	120,90 €	215,45 €	336,35 €





Okrem uvedených služieb je možné poskytnúť aj iné platené služby po vzájomnej dohode v zmysle zákona č. 18/1996 Z. z. o cenách v znení neskorších predpisov.  
Cenník nadobúda účinnosť dňom 1. marca 2016.

Centrum sociálnych služieb - Bôrik  
Žitá 319/25  
972 13 Nitrianske Pravno

*W. Šimon*  
za výbor prijímateľov soc. služieb

Ing. Róbert Orság  
riaditeľ CSS - Bôrik

1,300,000	1,300,000	1,300,000	1,300,000
1,300,000	1,300,000	1,300,000	1,300,000
1,300,000	1,300,000	1,300,000	1,300,000
1,300,000	1,300,000	1,300,000	1,300,000

1,300,000	1,300,000	1,300,000	1,300,000
1,300,000	1,300,000	1,300,000	1,300,000
1,300,000	1,300,000	1,300,000	1,300,000
1,300,000	1,300,000	1,300,000	1,300,000

1,300,000	1,300,000	1,300,000	1,300,000
1,300,000	1,300,000	1,300,000	1,300,000
1,300,000	1,300,000	1,300,000	1,300,000
1,300,000	1,300,000	1,300,000	1,300,000



## CENNÍK

sociálnych služieb poskytovaných prijímateľom sociálnej služby  
v Zariadení podporovaného bývania CSS – Bôrik, Nitrianske Pravno  
účinný od 1. marca 2016

Tento cenník sa vydáva v súlade s VZN č. 19/2015 o spôsobe určenia úhrady, výške úhrady a spôsobe platenia úhrady za poskytované sociálne služby v zariadeniach sociálnych služieb v zriaďovateľskej pôsobnosti Trenčianskeho samosprávneho kraja schválené uznesením č. 263/2015 Zastupiteľstva Trenčianskeho samosprávneho kraja dňa 18.05.2015, čl. 2, odst. 2 a v zmysle zákona č. 18/1996 Z.z. o cenách v znení neskorších predpisov.

Výška úhrady za poskytovanie sociálnej služby podľa druhu diéty v stravnej jednotke :

**1. Úhrada za poskytované sociálne služby pri racionálnej a bezlepkovej strave pri dodávke bezlepkových produktov :**

	Strava	Bývanie	SPOLU
1 deň	3,00 €	5,29 €	8,29 €
28 dní	84,00 €	148,12 €	232,12 €
30 dní	90,00 €	158,70 €	248,70 €
31 dní	93,00 €	163,99 €	256,99 €

**2. Úhrada za poskytované sociálne služby pri šetriacej, diabetickej strave a bezlepkovej strave pri dodávke bezlepkových produktov :**

	Strava	Bývanie	SPOLU
1 deň	3,60 €	5,29 €	8,89 €
28 dní	100,80 €	148,12 €	248,92 €
30 dní	108,00 €	158,70 €	266,70 €
31 dní	111,60 €	163,99 €	275,59 €

**3. Úhrada za poskytované sociálne služby pri bezlepkovej strave bez dodávky bezlepkových produktov :**

	Strava	Bývanie	SPOLU
1 deň	3,90 €	5,29 €	9,19 €
28 dní	109,20 €	148,12 €	257,32 €
30 dní	117,00 €	158,70 €	275,70 €
31 dní	120,90 €	163,99 €	284,89 €





Okrem uvedených služieb je možné poskytnúť aj iné platené služby po vzájomnej dohode v zmysle zákona č. 18/1996 Z. z. o cenách v znení neskorších predpisov.  
Cenník nadobúda účinnosť dňom 1. marca 2016.

Centrum sociálnych služieb - Bôrka  
Žitá 319/25  
972 13 Nitranské Pravno

za výbor prijímateľov soc. služieb

Ing. Róbert Orság  
riaditeľ CSS - Bôrka

3 11 100	3 11 100	3 11 100	3 11 100
3 11 101	3 11 101	3 11 101	3 11 101
3 11 102	3 11 102	3 11 102	3 11 102
3 11 103	3 11 103	3 11 103	3 11 103

3 11 104	3 11 104	3 11 104	3 11 104
3 11 105	3 11 105	3 11 105	3 11 105
3 11 106	3 11 106	3 11 106	3 11 106
3 11 107	3 11 107	3 11 107	3 11 107

3 11 108	3 11 108	3 11 108	3 11 108
3 11 109	3 11 109	3 11 109	3 11 109
3 11 110	3 11 110	3 11 110	3 11 110
3 11 111	3 11 111	3 11 111	3 11 111

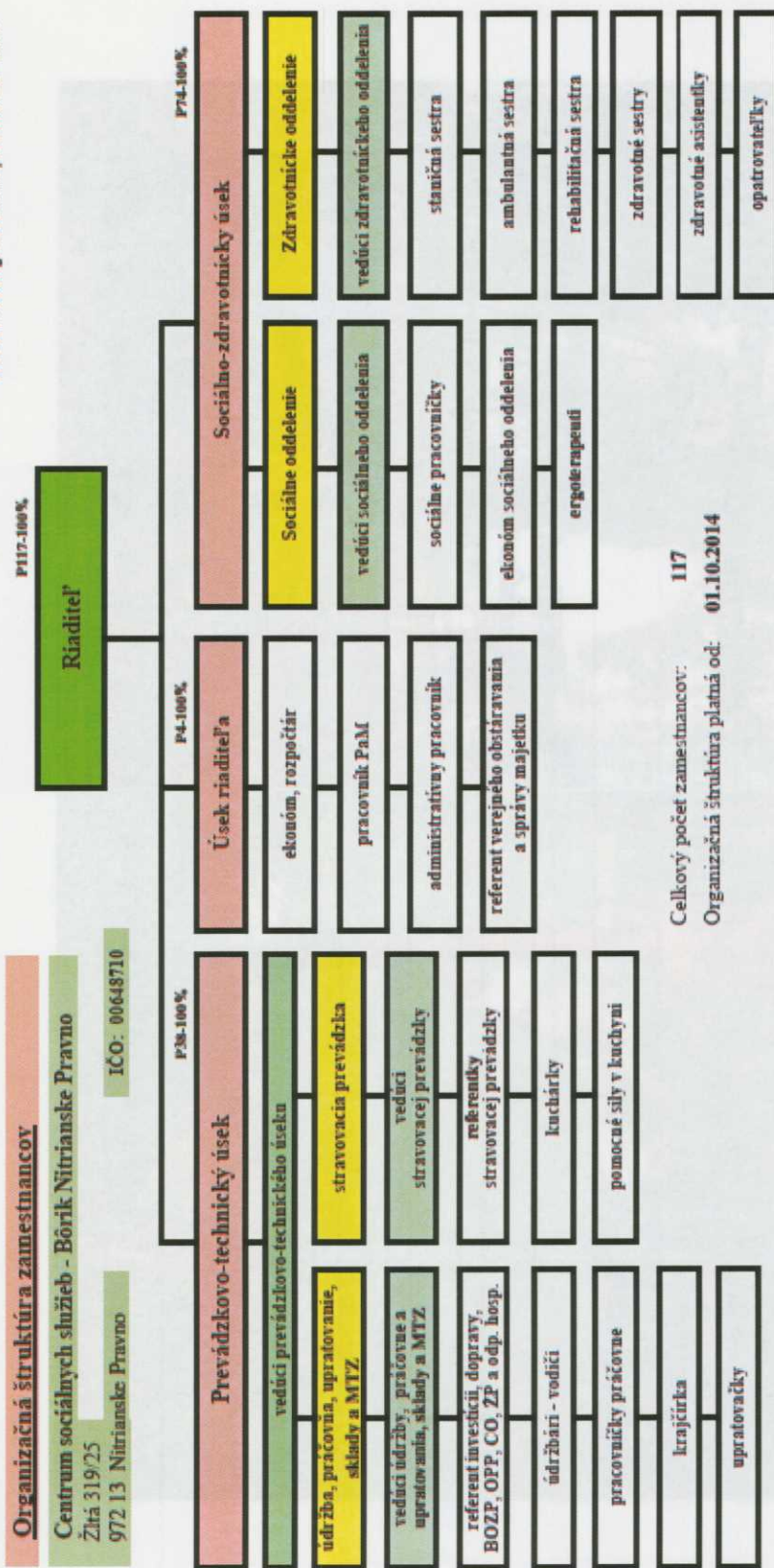



ADRESA : Žilná 319/25

972 13 Nitrianske Pravno

tel. č. : Ing. Róbert Orság, riaditeľ

046/5120811

Sociálny úsek

046/5120827, 046/5120828

046/5120838

Záhradný úsek

046/5120830

e-mail: [info@csspravno.sk](mailto:info@csspravno.sk)

web: [www.csspravno.sk](http://www.csspravno.sk)



## Centrum sociálnych služieb - Bôrik

Domov sociálnych služieb

Špecializované zariadenie

Zariadenie podporovaného bývania



...Ležíme sa na Vašu príslužku.





*Naše zariadenie sa nachádza v príjemnom a peknom prostredí borovicového lesa.*

*Zriaďovateľom je Trenčiansky samosprávny kraj.*

*V súčasnej dobe poskytujeme celoročnú starostlivosť a to: bývanie, stravovanie, zaopatrenie.*

*Skladá sa z: Domov sociálnych služieb (150 lôžok)*

*Špecializované zariadenia (50 lôžok)*

*Zariadenie podporovaného bývania (12 lôžok)*

*Klienti v našom zariadení majú možnosť a kýmne stráviť svoj voľný čas využívať priestory zariadenia, knižnicu, spoločenské miestnosti, pracovnú dielňu, rehabilitácie, telocvičňu, navštevovať kultúrne a spoločenské akcie so živou hudbou, športové súťaže, opekačky a vetiaci. Klienti majú možnosť navštevovať kaplnku.*



